民報

THE MIN PAO

登記證 內政部警字一五九九號 中宣會中字九七九號

中華郵政特准掛號立券按照總包特別優益寄遞之新聞紙

第一千一百六十號 今日三大張售大洋三分四釐

館址 上海山東路二八六號 電話 營業部九三八一六 編輯部九一四六八 電報掛號三〇四六

定報價目▲國內新疆蒙古以外各地每月洋一元三個月洋二元七角半年洋五元全年洋九元(日本朝鮮同)▲新疆蒙古每月洋一元九角▲歐美各國每月洋三元七角▲香港澳門每月洋二元報費先惠郵票九五折算

廣告刊例▲特等新聞欄三行起碼每日每行洋九角▲乙種特等新聞欄四行起碼每日每行洋四角半▲頭等封面及社評前二行起碼每日每行洋一元八角▲緊要分類短行六十字起碼每日每字洋二分五釐▲[illegible]寸六方寸起碼每日每方寸洋一元二角

華品烟草股份有限公司召集股東會通告

本公司定於九月一日下午一時在上海北京路一百號本公司內舉行臨時股東會報告公司營業狀況並討論一切進行計劃屆時務乞股東諸公蒞臨爲幸 董事會啓

泰豐罐頭食品股份有限公司召集臨時股東會啓事

星耀趙弟記梁福記吳弟記薛記鄧記郭記鄭記郭源德堂敬上堂等書面請求召集臨時股東會討論本公司對於債權人和解之新方案越股本總額二十份之一以上茲特依據公司法第一百三十三條之規定訂於國曆八月三十日下午二時在華街大東酒樓開會務希各股東屆時攜帶股票蒞臨爲要 謙益堂崔鎮宗宏記唐容記李德成堂徐濟善堂允昌堂俞 董事會啓

大華火油股份有限公司召開第四屆股東常會通告

茲定於本年九月十五日(星期日)下午三時在天津法租界八號路一〇九號本公司召開第四屆股東常會務祈屆時駕臨出席爲盼除函達外謹此通告至希 公鑒 大華火油股份有限公司董事會啓

上海金業交易所股份有限公司第二十七屆發息通告

本公司業於八月四日經第二十七屆股東會議決自八月六日起發息請各股東查照前次通告隨帶股票及申請書印鑑至本公司股務處領息並發給更換股票收據特此通告 理事會啓

陝州機器打包股份有限公司召集第七屆股東常會通告

本公司定於國曆九月十六日下午二時在上海白克路逸民里四五四號本公司事務所開第七屆股東常會及選舉董事監察人凡我股東屆時務希隨帶入場券出席如不能親身與會得委託代表除分函外特此公告再自八月十五日起至九月十六日止股票暫停過戶合併聲明 駐滬陝州機器打包公司董事部啓

報喪

哀啓者顯考芳洲府君痛于民國念四年八月十六日卯時壽終滬寓正寢謹擇于國曆八月十七日下午二時大殮十八日上午九時出殯哀此報聞 喪居上海愛文義路文德坊六號 孤哀子錢士穡稽顙

姚鴻太太啓事

近以先夫伯鴻公所辦正蒙小學發生糾紛以致公私繁忙處理家務故令三子獻智甯出面向主管機關接洽乃請律師代表解決一切如有其他用名義登報聲明者概不承認特此聲明

楊福元 張氏 協議離婚啓事

茲因吾倆自結婚以來雙方意見素不合解除婚約雙方自願脫離夫妻關係嗣後男婚女嫁各聽自便任何一方不得干涉雙方永無反悔除立協議離婚書各執一紙外特此登報聲明

合記新營造廠 陳渭塘推 余春華召 股份啓事

陳渭塘前與余春華合股開設合記新營造廠今因陳渭塘身弱多病無意經營自願將所有股份全部歸併與余春華獨資經營所有人欠欠人各種往來賬款等當日一併交割清楚日後該廠營業盈虧與陳渭塘無涉除立正式推召據外特此登報聲明如右

費國禧律師代表允達記延記百貨商店清理並召盤公告

茲據允達記延記百貨商店主人王永根錦榮二君來所聲稱該店開設數年素以信用卓著不料近年受市面衰落營業一蹶不振況患病沉重以致不能維持委請清理召盤等語來前據此茲限該店及延記名下人欠欠人統於十四天內來所登記以憑核算欠人款項逾限作自願拋棄債權論 中華民國念四年八月九日 事務所南京路大陸商場六樓六〇一號 電話九二六九七

李宗隨律師代表水啓善警告戎梅仙事

茲據水啓善君來所聲稱梅仙於去年年底與本人同居不料戎梅仙於一月間突然往港霸佔事務所強奪賬簿銀箱鑰匙不得回四月間外出至今不知去向本人家產損失不貲除訴請法院嚴辦外特此警告 事務所南京路大陸商場六樓六〇一號 電話九二六九七

黃宇平律師代表兪榮祿君緊要聲明

茲據兪榮祿君聲稱前因債務關係曾將其名下營業委託他人代爲辦理嗣後所有債務糾葛與本人無涉如有冒名簽字蓋章者概不承認特此聲明 事務所四川路六五〇號 電話一九五三五號

徐錦裕 沈竹君 律師證明良友舞廳葉長根推 好友舞廳吳兆祥受 盤事啓

茲因推盤人良友舞廳主葉長根願將該舞廳推與受盤人吳兆祥接辦一切生財裝修等件於本年八月十五日訂立推盤據均由推盤人負責與受盤人無涉此後營業盈虧概與推盤人無涉特此證明如上 事務所南京路 電話九二一四四

賈耀西律師證明協記雞鴨行合資改稱瑞豐協記鷄鴨行聲明

茲據上開當事人等來所聲稱十六舖協記雞鴨行因無意經營願將全部生財店基歸併與瑞豐協記雞鴨行繼續營業除前協記行人欠欠人仍歸舊東自理外今同委請貴律師登報聲明各執爲再委代登報聲明如上 事務所北浙江路厚餘里電話四〇三〇三

路式導律師代表黃庭蔭君受盤永明電業廠張佩紳名下全部股權啓事

茲據黃庭蔭君來所聲稱永明電業廠因張佩紳無意經營願將全部股權作價推與本人接辦自受盤之日起所有以前人欠欠人概歸張佩紳負責與本人無涉此後永明電業概歸本人經營特請貴律師代爲登報公告如上 事務所中華路 電話

徐廷揚律師代表李鑫誠推 徐廷鳳受 盤啓事

茲據上開當事人等來所聲稱李鑫誠前開設五十號門牌之李鑫記鞋店今因無意經營願將全部生財營業等推與徐廷鳳接辦自受盤之日起前李鑫誠及李鑫記人欠欠人以及在外作保等情均歸推盤人負責自理與受盤人無涉除立據外特請貴律師代表登報聲明如上 事務所西門路

錢保鏡律師代表朱毛氏預立遺囑聲明

據朱毛氏聲稱夫未曾生育除已故之子外並無其他親屬所有遺產歸余以後繼承人均已預立遺囑以杜事執除委請貴律師證明訂立代筆遺囑並呈嘉定縣政府備案外特再委請貴律師代表登報聲明合代聲明如上 事務所上海法租界

朱亞揆律師證明陸並謙 陸蔣氏 協議離婚啓事

據上開當事人等來所聲稱不合委爲證明外大除以後男婚女嫁各聽自便互不干涉外合代登報聲明如上 事務所南京路大陸商場

鄒繩祖律師代表陳樹濤與女嬋娟聲明脫離財產關係啓事

茲據陳樹濤聲稱小女嬋娟不受訓教屢次出外不歸反敢登報聲明脫離父女關係自由嬋娟在外一切舉動概不過問除由本人立據脫離家庭外委請登報聲明如上 事務所貝勒路梅蘭坊三十三號 電話八一四六八

律師胡仰唐代表馮秀英女士(即阿毛)聲明與金伯琴解除婚約啓事

茲據當事人馮秀英女士來所聲稱秀英於民國十七年間由家父之命媒妁之言與金伯琴訂立婚約秀英當時年僅十二歲未同意亦且與現行民法規定之婚約要件不合而且金伯琴有違反婚約之行爲特請貴律師對於該非法婚約代表登報聲明解除等語前來據此合代聲明如上

國債基金管理委員會念四年七月份基金收支報告

[illegible]

寰球小學暨英文夜校

市教育局立案 招收男女新生

編制 小學一至六年級 夜校初級四班高級二班 初級注重拼音會話 高級注重修辭 試驗 八月十八日 報名 每日上午九時至下午七時 開學 九月一日 校址 上海卡德路一九一號 電話三八一六 半費 本小學設半費生五名 校長 朱少屏

國立暨南大學第二次招生

一、投考類別 文、理、商三學院各學系一年級男女生(文、理、商三學院本年度第二次不招轉學生)

二、投考資格 (甲)曾在國立省立或經立案之私立高級中學畢業或經教育部甄別考試及格得有證明書者(乙)師範科畢業須在畢業後服務一年以上有服務證明文件者

三、報名日期 八月十七日起至十九日止(每日上午九時至十二時下午一時至三時)

四、報名手續 甲、填寫名單 乙、繳最近四寸半身相片四張 丙、報名費三元 丁、畢業證書及其他證明文件(倘係備生須加繳當地教育機關或商會證明文件)

五、考試日期 八月二十一日起

六、考試地點 真茹本校

附註 投考科目及簡章函索須附郵票二分

立信會計師事務所附設會計補習學校夜校部函授部招生 (夜校部第十六屆)

科別 (初級)初級簿記 中文組 英文組 商業算術 珠算 (高級)高級簿記 會計 銀行會計 政府會計 審計 成本會計 學期 一學期 ▲上課時間 下午五時半至七時 七時至九時 ▲開學日期 八月念九日 報名 即日起 本校學期特於西門文廟路學西街念五號添設分校該處課室寬敞交通便利對於南市一帶有志研習會計者極爲適宜 南市分校 函授部 可隨時入學 索章程(校址) 上海寗波路一九〇號 校長 潘序倫

愛國女學招生

教育部備案 教育局立案

高中 初中部 體育師範科 初中第二部

八月念四日本校招考各級新生及插班生 報名即日起 報名處(一)上海江灣路本校(二)崑山路愛國女學初中第二部 招一年級通學新生 校址北四川路海甯路口 簡章函索即寄 附郵票七分 校長 主席校董 蔡元培 季達

愛國女學叢書 女子田徑賽運動出版預告

是書爲英國體育名家韋氏新著．已由本校譯出．全書將女子田徑賽各項運動之動作．部位．姿勢．方法等等．自起點至終點．逐部解剖．詳述利弊．插圖百餘幅．優美鮮明．一舉一動．合女子生理．凡體育教師女運動員暨現代女子．允宜人手一編．用上等道林紙精印．實價大洋七角．預約每冊四角．九月十日截止．該書出版期九月十一日．

五華牌 軟木烟頭

蘭勃脫白脫公司著名出品

SPHINX

人師商標爲高 務請認明爲要

品質最高貴 香味最和潤

裝璜最講究 製法最精良

經中央慰留後 汪可望打銷辭意

確將於最近由青返京 林主席昨再電汪敦促

中央社十六日南京電 政院息、汪院長接中央慰留電後、確將於最近由青返京・至啓程確期、尚未接得電告、至汪返京後・是否復院部職・目前亦未能預斷・

本報十六日南京電 汪院長辭職、經中常會慰留後、可望打銷辭意、最近當能旋京回任政院長、陳公博已定日內回京主持部務、

中央社十六日南京電 中央十五日電汪慰留後、林主席十六日由牯再電國府文官處・囑依照中央慰汪意旨・電汪早日返京・鞏固中樞・文官處十六日晨已擬電拍發、據可靠方面消息、汪經中央及各方迭次懇慰後・有可望打銷辭意說・又傳汪數日後可返京・

本報十六日南京電 政息、朱家驊並未向政院提出辭呈、外傳不確、黃慕松十六日起、照常到蒙藏會辦公、

中央社十六日濟南電 魏懷十六日由青抵濟、定當夜返京、

孔宋昨日抵廬山

孔謁林主席報告政情 留一二日偕宋往視災

中央社十六日南昌電 潯電孔祥熙傳汝霖、十六日晨九時乘永績艦抵潯、勘察潯岸災況後、便道登牯嶺、於午到達、消息、孔謁林主席、報告代理政院後之中樞政情極詳、聞孔在山留一二日即離贛、

本報十六日南京電 財部十六日接潯電、孔祥熙等一行、十六日晨九時乘永績艦抵潯、當地軍警長官熱烈歡迎、稍作休息後即登廬、謁林主席、預定將有數日躭擱、再乘艦赴漢、聞孔沿途對兩岸災情及堤、視記極為詳審、

本市消息 全國經濟委員會常委宋子文、昨晨六時半乘坐中國航空公司之滬漢西上機飛潯轉往廬山、會晤行政院代理院長孔祥熙、視察水患、

孫院長將提前返京

中央社十六日南京電 梁寒操前奉孫召赴青商洽要公畢、即取道津浦路南下、過泰安因訪馮玉祥有所躭擱、十六日晨始由泰抵京、據語中央社記者、孫院長原定二十日由青南旋、現因中央電促當理院務、提前返京、焦易堂業調最高法院院長、本院法制委員長繼任人選、待孫返京始能決定、本院定三十日繼續召開院會、馮玉祥對國事極關切、已擬有重要提案、逕請六中全會討論、渠是否出席全會、刻尚未定、

本報十六日南京電 梁寒操十六日晨由青抵浦、即入城返宅休息、據談、馮玉祥山居生活、因救濟災民、籌劃頗忙、是否來京出席六中全會未定、

國府命令

八月十六日

▲派王憲章為察哈爾省普考監試委員、此令、

▲派趙伯陶為察哈爾省普考典試委員長、陳有豐過之翰張維瀚楊兆庚張吉墉東特巴札普張文穆修浚關為典試委員、此令、

▲派熊式輝為江西省普考試務處長、此令、

▲任命戴金華為僑務委員會委員、此令、

政院昨開審查會

中央社十六日南京電 行政院十六日晨開審查會、審議廿四年度概算案、及統一全國度量衡名稱案、已竣事、俟提院會通過發表、

政院召各部審查劃一度量衡制

本報十六日南京電 政院據實部呈劃一全國度量衡制、特召內實財鐵等部及經委會代表開會審查、

焦易堂李曉生就職

本報十六日南京電 焦易堂李曉生定下月十六日宣誓就職、

外部發表近數年施政情形

對晨報大公報評論而發

中央社十六日南京電 北平晨報七月二十日社論「尚不改造外交陣容耶」、八月十一日津大公報載傅孟眞作「一夕雜感」、對外交部行政事項頗多論列、外部主管人員、十六日特發表談話、詳細解釋、

申時社十六日南京電 七月二十日北平晨報有「尚不改造外交陣容耶」社論篇、及八月十一日天津大公報星期論文載傅孟眞「一夕雜感」一文、均涉及外部行政事項、該部主管人員特於昨日將最近數年來施政情形詳為發表、以明眞相、內容略謂本部年來為謀發揚吾國外交機關功能起見、對駐外各使領館組織人選及經濟各方面、經隨時刷新、充實及整頓、如民國二十年時我國駐外公使合計不過十八人左右、至今共有大使六人、公使十五人、外交官領事官任用標準、及駐外使領館組織並效率、均經分訂規程、隨時督察考核、並將在外服務年久人員調回本部服務、藉使明悉國情、至駐外使領館經費、亦逐漸改善、北平晨報社論中所希望之點、即係本部年來努力實行者、至大公報所謂駐比公使張乃燕罷任、與駐德劉公使免任二節、亦均與事實不符、張公使係於五月自請辭職、劉公使亦係奉令回本部、並非免職、本部為實現內部人員互調辦法、將駐外者調部辦事、候有缺出、再予外放、該文中又謂「風聞有自稱公使的領事與館員索薪的妙聞」、亦與事實不符、結論為本部數年來對行政方面、無日不在設法改善、總期國外機關日趨科學化效率化云、

何鍵由南嶽返省

新湘省委將宣誓就職

中央社十六日長沙電 何鍵牙疾已癒、由南嶽返省、約新省府各委員定二十日舉行宣誓就職典禮、電請中央派員來湘監督、

蔣伯誠唐海安抵粵

中央社十六日香港電 蔣伯誠唐海安十六日晨抵省、蔣即赴總部晤陳濟棠、報告調委座經過、唐下午二時赴省府訪林雲陔商協助粵建設事宜、定十七日參觀建設事業

中央社十六日香港電 陳濟棠十六日晚宴孫家哲、孫定日內赴閩、

王用賓今離綏赴包

中央社十六日歸化電 王用賓十六日晨往遊昭君墓、下午三時對綏省鄉村工作人員訓練所訓話、下午六時傅作義在省府設宴、為王餞行、王定十七日晨離綏赴包視察、並遊覽、

趙祖康視察西漢路

中央社十五日西安電 經委會公路副處長趙祖康、十四日赴寶鷄一帶、視察西漢公路、

美經濟專員布克昨由京返滬

本報十六日南京電 美經濟專員布克、十六日返京、當晚去滬、對調查結果、在未得我當局同意前、未見有所發表、惟悉將與當局交換意見、並與啓程來華之羅斯會晤、彼日內將着手整理調查材料、準備向美政府報告、

商務印書館 本週新書一覽

八月十二日	機械原理（大學叢書）	劉仙洲著	精裝三元五角 平裝二元五角
	人造香料（工學小叢書）	朱積煊編譯	二角
八月十三日	自然科學小叢書 科學發見談	C. R. Gibson著 曹孚譯	四角
	X射線	胡珍元著	二角
	天文淺說	G. P. Serviss著 許烺光譯	四角五分
八月十四日	墨經易解（國立武漢大學叢書）	譚戒甫著	一元八角
	高粱酒（工學小叢書）	魏嵒壽 何正禮著	四角
八月十五日	自然科學小叢書 心理學	F. Aveling著 陳德榮譯	三角五分
	大氣中之光電現象	岡富信一著 沈懋德譯	二角
	動物之呼吸	小久保清治著 舒貽上譯	五角
八月十六日	近代英文散文選 第二冊	方重編	二元三角
	孔北海集評註	孫至誠評註	三角
八月十七日	自然科學小叢書 物理學之新境界	P. R. Heyl著 高執可譯	三角五分
	動物之雌雄性	內田亨著 舒貽上譯	四角
	昆蟲進化論	張景歐著	二角五分

通信現購 本館出版各書通信現購不收郵寄費其託各地中國銀行交通銀行浙江興業銀行上海銀行金城銀行鹽業銀行匯款購書者幷免收匯費另印簡章備索

560

黃水灌至宿遷境

南傾在即形勢突緊張 南陽湖決口水冲豐境

本報十六日徐州電 豐電、義河決口仍未堵好、豐沛民堰決潰頻傳、

本報十六日徐州電 沛電、入沛黃水續漲、向南注抵何寨泗湧、又冲決大隄兩處、

中央社十六日徐州電 豐縣十六日午刻電徐稱、南陽湖決口、魚台已成澤國、水勢浩大、直瀉蘇北、逕襲豐沛北境橫堤、適有魚台通豐境之支河及復新河兩條河口、未及堵塞、洪流沿河冲入豐境、並決潰橫堤一處、水勢頗猛、茲由側面撲來豐沛形勢危急、微湖西堤雖無恙、但已失防水作用、經民夫星夜搶堵、已將決潰處修復、惟兩河口尚未及堵塞、同時蕭碭亦頻告急、官民不敷分配、邵專員急電碭沛銅各縣速徵民夫蔴袋、助豐護堤、俾免黃水由豐沛向徐州傾洩、

中央社十六日清江浦電 微湖黃水漫溢、直瀉中運、昨晚已灌至宿遷窰灣鎮、南傾在即、形勢突緊張、微湖昨晚續漲十公分、存水三四・六二五公尺、窰灣漲七寸、存水一丈零一寸、

中央社十六日徐州電 藺家壩十六日午電話、微湖南岸水勢仍在續漲不已、每際西北風浪、微湖西堤乃藺家壩則呈險象、現河水續漲、確係黃流匯入南岸、水勢漫溢至張孤山南、淹沒秋禾數十頃、現邵專員決計先築由張孤山至藺家山長堤一道、以防黃水越藺家壩向西南奔流、同時並已徵發銅山各區農民五萬名、定二十日前開始修築不老河南北岸長堤兩道、

本報十六日徐州電 微湖仍瘋漲、景山堤決兩處、水注鹽河、決兩口、轉灌城子湖、藺家壩難保、徐城市成立搶險隊、

中央社十六日徐州電 徐埠一區區長吳劍秋、頃令四十八鄉鎮速組緊急搶險隊兩萬五千名、準備黃流泛濫時、全體動員、

中央社十六日南京電 導淮會總工程師須愷談、微湖十六日水位已達三四・八公尺、確近最險期、倘再上漲、勢必漫溢氾濫、災象難免、現蘇省府正興築堤防、鄉民亦搶築民埝、李儀祉前請建不老河南堤、現已興工、能否防險、現尚難斷、至船閘外之各防堤均築起、短期內尚無險象、

本報十六日濟南電 滕縣微山湖、在吳口潰決、大水直撲韓莊新堤、津浦路有被淹勢、黃河上游轉漲、溜急、朱口第六壩及磚堤均出險、搶守俱難、鄄城王坤堤塌陷六十丈、沿堤水深丈餘、李升屯殘堤續塌、至華洋義賑會所修小圈埝、午韓復榘等改乘汽車赴董莊、十八日開堵口工程程序會、週內返濟、李儀祉由東平飛臨濮集候韓、幷參會議、

中央社十六日濟南電 南陽湖決口水到嶧縣、水勢浩大、無法抵禦、

中央社十六日徐州電 決口黃水、已由魯西漫浸魯南、微湖不足容納、泛流沿岸、現津浦鐵路由沙溝至韓莊段、已被黃水浸及路基、舉目西望、汪洋浩蕩、民田淹沒千頃、又津浦北段東光滄州康官屯一帶、亦被大水浸迫、路基雖未冲毀、恐長與遭受冲刷、將必危險、咸謂較十五年洪水位尚高、

中央社十六日洛陽電 洛河暴漲、洛陽南關洋灰堤決口五丈、刻正積極搶堵、

本報十六日徐州電 路訊滕縣運河決口南注抵津浦西溝站距軌二里、

海屬六塘均陡漲

中央社十六日徐州電 沐陽電稱、海屬大雨沱滂、六塘河水勢陡漲、導淮工程處頃令該縣、謂黃水繼續暴漲、勢將漫入六塘、望速調集民夫、搶護堤防、

蘇魯商修運堤閘

本報十六日徐州電 徐專署派員赴嶧縣、商蘇魯協修運河堤閘、

中央社十六日清江浦電 黃水已洩入中運、六塘兩河沂沭尾閭區防汛處、除急電令飭沿六塘河堤淮宿等七縣嚴防外、現決在淮陰五區金家口建新式涵洞一座、已派技術員王玉良設計、日內即開始興築、

中央社十六日清江浦電 微湖南溢、黃水泛濫、中運形勢突緊、此間運河區防汛處、前在劉老澗建東水壩一道、日內即完工、現又在淮陰運口汛建東水壩一道、俾制水流、

蘭封小新堤險惡

中央社十六日徐州電 路訊、蘭封新建之小新堤、近經黃河大溜兩度漫浸、均與堤頂相齊、險象頻呈、經縣長楊增津搶護、現水勢仍迫至黃河故道口門、形勢極險、

韓復榘察勘決口

本報十六日濟南電 韓復榘等晚八時抵牛屯、露宿堤上、李儀祉到十里堡、十七日晨韓等由中屯過河、與李同行先勘引沅地勢、十八日午後在董莊開會、許十七日由汴趕往董莊與會、滕縣微山湖人民代表張成忱等電韓稱、蘇人在魚台南張屋築堤、又在藺家壩築堤十五里、請電陳轉令停止、

中央社十六日徐州電 魯主席韓復榘、現定十六日晚離濟、乘鐵甲車南下、夜可抵徐轉汴、赴蘭封董莊鄄城一帶、察勘決口狀況、孔祥榕特派汪深來徐迎韓、

中央社十六日濟南電 省府接孔祥榕來電、蘭封至董莊道路泥濘難行、韓復榘等改乘汽車、十六日午後二時由洛江渡河沿大堤赴北門、張鴻烈及堵口委會全體職員周禮、史安棟等、均隨往、當晚住十里堡、十七日晨可抵董莊、

中央社十六日濟南電 李儀祉由東平抵十里堡候韓復榘同赴口門、

許世英昨赴蘭封

本報十六日徐州電 許世英、方覺慧、李文齊、午已過徐赴蘭封、許世英等有十七日過徐赴決口處訊、

本報十六日徐州電 許世英十六日午西去、因蘭封黃水泛溢、未能在蘭下車、先行到汴、再乘車船赴鄄城董莊視察、旋由汴西上、赴偃師勘災、許談、余定二十日返京、向中央報告、

中央社十六日徐州電 許世英、方覺慧、李文齊、偕秘書洪玉林、胡仲紓、孫亞夫、及許公子一行、十六日午同車由魯到徐、孔祥榕派汪有龍來徐迎接、許等當轉隴海車赴汴、許談、十五日晨離濟過泰安視察災民收容所、午後到濟甯、並乘舟沿運河至南趙莊各處視察、魯西十三縣盡成澤國、以鄄城鉅野嘉祥為最重、統計被災面積八萬方里、災民三百萬名、現災民麕集濟甯、候運出境、當余等抵站、數萬災民羣跪道旁、哀懇呼救、哭聲震天、慘不忍睹、當急電行政院報告災況、並電中央救災準備金保管會、速撥二十五萬元賑款、匯魯賑濟、魯省亦籌得三十三萬元、但杯水車薪、僅足維持目前、切盼全國官民、力籌救濟、以弭隱患、對魯省之搶險救災、真密敏捷、異常欽佩、惟災區過廣、災民待賑甚殷、絕非已籌賑款所足救濟者、望國人注意、

魯災民續赴郯城

本報十六日徐州電 魯災民一千五百人續過徐、赴郯城乞食、

許心武談魯災情

中央社十六日南京電 許心武十五日乘機視察魯境黃災、當晚返京、十六日語記者、魯省黃災以鄆城東平最重、全省損失常在六千萬元、黃水汎濫時成災象、將來如款項有着、必須作根本整理云、

津救災會籌募捐

本報十六日天津電 漳河前於冀南大名西南部潰決後、口門冲刷愈寬、迤東北岸繼復決口兩處、災區極廣、西淹至回隆、東北淹至大名四周、附近各鄉鎮皆被水、縱橫漫淹、地勢最高之大郡汽車路被漫三尺、該河南岸封化等處氾濫後、因連日大雨水亦激漲、內黃境內受災最烈、潰水淹至大名南樂、又衛河南岸大名屬弟穴店等地方、亦決口多處、更在大嚴屯西南、與漳河潰水接連、泗波急湍、大名南樂均成澤國、附近村鎮遭淹及陸沉者、至少五六百處、安平亦因漳水繞注、縣城被水包圍、深澤因滹沱河張溢、五十餘村被淹、津救濟水災聯合會、正趕製捐啓捐款收據、定二十一日開全體會員大會、討論會章及商募捐辦法、

經委會派員飛測江襄災區

中央社十六日南京電 經委會為確定長江襄江災區範圍、統籌施工、十六日晨特派歐亞二號機載工程師員等五人、飛往所有災區航測、定十七日返京、

中央社十六日漢口電 經委會租定歐亞二號機、派員飛勘長江上游各災區、於十六日晨七時由京起飛、十時經九江、十一時抵漢口王家墩機場、計乘該機來漢者、有美籍水利顧問見克、及技士左起彭王鹰東顧駿周尚等、機上載有測量儀器、在漢午餐後、即於下午一時飛往鐘祥天門各災區測量、六時許返漢、定十七日晨返京、

湘貸款修堵潰垸

賑款分配辦法亦經確定

中央社十五日長沙電 湘水災救濟總會為救濟本省濱湖各縣本年已潰各垸、趕種晚稻雜糧起見、舉辦臨時貸款、堵塞潰口、規定每縣以一萬元至二萬元為限、又關於水災賑款分配辦法、十四日經省府確定、急賑百分之十、農賑百分之卅、工賑百分之六十、

于學忠由隴赴天水

中央社十五日西安電 于學忠十二日由鳳翔抵隴縣、十三日由隴赴天水、

陶尚銘被扣案繼續交涉中

中央社十六日南京電 陶尚銘被扣案、除外部已向日方提出抗議外、聞平政整會刻仍在繼續交涉中、

駐津日軍昨遊行

中央社十六日天津電 駐津日軍百名、十六日晨十時許、由日租界兵營出發赴河北大經路一帶遊行、十一時許返營、

日武官高橋等行蹤

中央社十六日天津電 日使館武官高橋、十六日晚八時一刻由津返平、

中央社十六日北平電 松井十六日晚六時三十分由張垣來平、即轉津謁梅津酒井報告一切、

中央社十六日包頭電 日本關東軍石本大佐、十五日來包遊歷、十六日晨返張垣、

川剿匪軍攻克兩要隘

天成山草坡均佔領

中央社十六日重慶電 軍息、我范師十日午佔領天成山、匪向草坡雜谷腦潰退、范部乃協同鄧軍向北追擊、十三日午佔領草坡之線、刻向馬鞍山進攻中、

海琛等艦將担任長江防務

本報十六日南京電 謝剛哲談、海琛等艦已派定在長江一帶担任防務、暨護漁工作、陳部長五日內返京、本人俟謁部長後即北返、

鄂救災總會已籌四十萬辦農賑

本報十六日漢口電 救災總會已籌四十萬、辦理農賑、十六日派定黃陂等念八縣放賑委員即日出發、又呈省府於增收特貨附捐外、並徵收烟酒附捐、以裕賑款、

賑款百萬全數匯撥

已交保管會轉撥賑務會 照分配辦法匯災區辦賑

本報十六日南京電 政院令鄂魯湘豫贛冀皖閩陝甘貴晉察綏甯等被災各省、對此次中央分配水災賑款數額、分別令仰知照並呈國府備案、

中央社十六日南京電 二十四年度二百萬救災準備金、財部照例須分十二個月劃撥、嗣以今年江河災情慘重、在年度僅逾一月內、即已飭國庫司先籌百萬、撥交救災準備金保管委員會收存、現悉保管委員會已將此百萬賑款、發交賑務委員會、請照政院決定分配辦法、立即匯往受災各省辦賑、

何其鞏任財整專委

本報十六日南京電 財部十五日以部令派何其鞏為財政整理會專委、負實際研究工作、

工商貸款即可撥發

本報十六日南京電 財部對滬商會請實行工商貸款、即可撥款、

剪風號機飛威克島

國民新聞社十五日檀香山電 東方剪風號、準備於星期五晨九時半離此前赴威克島、

長城各口匪氛瀰漫
平瀋通車被搶劫
員警旅客死傷十數人
路局特開會討論善後

本報十六日天津電 十五日夜由瀋開平之平瀋特別快車、於十一時駛至榆關間石河迤西沙河子地方、掛在車後第一輛之二九號三等客車內、突發現土匪闖搶刦之事、同時有四人攀登機車、用槍威脅司機停車、彼時二九號車上之風閘巳被搬動、車卽停止、土匪下車逃逸、車停二三分鐘、卽繼續開行、此次事變、查票員王文蔚、押車警辛廣擧、暨韓籍旅客許尙雲、均被匪當場擊斃、又押車警戴炳輝受彈傷甚重、旅客十餘人受傷輕重不等、北甯路局得報、當以車上旅客衆多、深恐於肇事時驚惶奔避、容或有逗留於出事地點附近者、爰卽電令該管車機警各段長、會同火速開專車一列、馳往出事地點營救受驚旅客、十六日晨該列車駛抵津站時、路局卽傳訊値班車隊長等、悉死者巳在秦皇島站妥爲棺殮、受傷之二十餘人、巳分別送秦皇島梅津醫院療治、並由副局長許國文、率領車機警有關人員、前往調查、以便緝兇及辦理善後、

馬蘭峪石匣均發現匪踪
密雲古北口交通巳斷絕

中央社十六日北平電 平瀋通車十五日晚十時十分由榆開平、行至距榆十餘里後、該列車車頭後二十九號三等客車內、突發現土匪十餘人、將該車後面之行李車車門鎖閉、以防護路警通過、匪等遂卽大事掠刦、計該車內共有旅客九十餘人、損失鈔票頗多、車行至石河時、匪人將風閘打破、車停後、匪下車逃竄、護路隊於匪人行刦時早巳知悉、因匪人將車門鎖閉、無法通行、倏車停止後、乃下車同擊、匪人首先開槍拒捕、當將檢票員王文蔚、路警一名、及旅客三名擊中、同時受傷者約十餘人、匪無死亡、旋卽逃竄、車乃繼續開行、至秦島後、乃將死者抬下、並將受傷人員送至醫院救治、車抵津後、車長周德昌、車首周進仁、當赴總局報告禍事經過・局長一般同一面召開局務會議、討論善後、一面電令前門段長李寶琛、駛赴永定門、慰問受警旅客、該列車原定十六日晨九時四十五分抵平、至十一時三刻始達、計誤點兩小時、聞匪人係化裝旅客由榆登車、

中央社十六日天津電 北甯路局十六日晨召開臨時會議、各處長均出席、商討石河刦車善後辦法、因肇事詳情尙不明瞭、決議由副局長許文國、率領事機警各處有關人員、前往肇事地點調查、據許在站語記者、石河不幸事件發生在深夜、眞相及損失現尙不詳、本人此去、將代表路局慰問各受傷旅客、並會同關係機關人員、調查詳情、以便緝兇及辦理善後、

中央社十六日天津電 石河刦車案經過、頃據路局宣稱、匪發動時係在機車後所掛之第一輛三等客車內、當時擊斃查票員、押車警旅客各一名、押車警重傷一名、另旅客十餘人受傷輕重不等、匪潰時、用槍威脅司機停車、並將風閘搬動、車停二三分鐘、匪卽下車逃逸、旋乃續開至秦皇島、

本報十六日北平電 馬蘭峪口外有匪首馬虎武、聚衆三千餘、近稱華北軍、擬佔馬蘭峪、當地日軍巳戒備、

本報十六日北平電 密雲電話、石匣北近發現騎匪三百餘、密雲古北口交通斷絕、縣北牛峯峪口亦有匪百餘、警團正堵剿、

中央社十六日北平電 密雲電話、石匣東所發現之騎匪三百餘名、十六日晨又竄至白河澗溝、距石匣北十餘里、沿途搶掠、特警分途堵擊中、並由順义調到特警兩中隊、協同剿擊、不難殲滅、密古交通暫告斷絕、又密雲西北二十餘里集峯谷口、發現股匪百餘名、四出騷擾、縣長王伯麟巳令保衞團及民團往剿云、

社評

蔣委員長指示水災善後 (愚)

本年水患、遍及江河兩大流域諸省、山東河南、甚至淹沒城鎭、災區之廣、不下民二十之大水災、災情之慘、且較二十年又過之、際此全國經濟枯竭、又遇此重大災變、如無法以善其後、足以影響於民族之生存、此所以蔣委員長對於水災善後及經濟建設、有剴切之指示、冀全國官民呼應一體切實力行也、

江河水患、五年兩見、論者自當責備水政之不修、惟水患之至、非必至於水政失修之年、或反至於水政方興之日、何以言之、巨流大水、非一年或數月所能壅塞、而根本之疏濬、亦非一年或數月所能峻工、水政久廢、河身積壅、經若干時日而水患猝至、其來也驟、而所以成患非驟也、或以久廢之水政而興於一且、然一旦之興、不能起多年之廢、亦必經相當時日、方能見功、水患之猝至、或卽至於水政方興之日、亦屬可能、或江河爲我國兩大幹流、河防素爲人重、前清設有專守之官、雖非治水根本大計、尙盡歲修之工、民國以來、此政久怠、長江則本無水政可言、江道不暢、數年來已成顯然之事實、近年國民政府對於江河水政、同時注重、均有專設機關主持其事、作技術上根本治水之計劃、而水患反屢見於今日、足徵余前說之非虛也、

蔣委員長對水災善後、以根絕災患、補救未來、助成國家水利工程建設、爲先務之急、並望各地人民、各盡修護當地水政之任、對經濟建設、則以提倡徵工首列、蓋江河之水政久廢、興於一且、決不能成於一且、而盡水之利、尤當注重於脈絡之貫通、溝渠之暢達、始能農田得灌漑之利、運輸得交通之便、中央對於江河水政、決其大計、施行工程、自必得各地方政府爲之協助、而支流疏通、尤必待各地人民共同努力、始能收通力合作之大效、至於提倡徵工、於此亦有密切關繫、現在世界各國、同感不景氣影響、失業工人成爲嚴重問題、補救政策、於振興工商而外、大率注重於公共工程、我國農村衰敝、民力虛閒、果能集中閒廢之民力、從事於一種事業、必有偉大之成功、爲救濟民生、自當舉辦公共工程、使民力有所用、我國之公共工程、除全國努力建設之公路外、與民生問題極關重要者、莫若水利工程、因水利工程而徵工、人民不待曉喩而樂爲所用、如江蘇之導淮、利用徵工、進行極爲順利、此其一證、蔣委員長以提倡徵工、列於水災善後經濟建設之首、洵爲切中時病、於國家建設民力善用失業救濟三者、均能兼顧、

至於振興農工業、調整金融、以及開墾採礦通運諸端、無不爲當前經濟建設之要政、尤於水災善後有莫大之關繫、所賴官吏盡其職守、人民盡其能力、全國具相同之目標、精神一致以赴之、始能恢復元氣於屢次斲傷之後、挽回危機於經濟垂絕之餘也、

裁撤轉口稅研究中

本報十六日南京電 滬商會因工商業不景氣達極點、特電財部對裁撤轉口稅及放鬆工商業貨款、予以照准、財部十六日正研究中、據聞未能實行原因、在損失之千三百萬無法抵補、

浙發行借欵二百萬
彌補念三年度虧負

中央社十六日杭州電 省府發行定期借款二百萬、彌補念三年度虧負、從本月起開始還本付息、至念九年十一月底還清、

粵省酌增地稅
擬劃分五農業區

中央社十六日香港電 粵省府十六日例會、財廳呈擬酌增地稅徵收經費一厘、及改徵收員爲督徵員案、議決准備案、

中央社十六日香港電 粵全省劃分五農業區、促進各縣建設局辦理農政、程序刻由農林局起草中、

湘省支出概算
中央令逐項删減
餘銀念九萬餘元作總預備費

中央社十六日長沙電 湘省念四年度支出概算、經張財廳長開運編造、呈送省府轉呈中央審核、茲奉中央令覆、將歲出經臨兩門所列各項經費逐一分別删減、於收支相抵外、尙應餘銀念九萬九千七百八十二元、飭卽悉數列作總預備費、並合照指示各點、依式改編呈核、以資緊縮、而紓財困、

主計處呈請懲戒
念二年度未造決算

本報十六日南京電 主計處以各機關念二年度決算、尙未編造送核、對主管人員、特呈中政會決議分別懲戒、

冀教廳本年度預算
職社教費增高初小減少
義教費獨立共計七十萬

中央社十六日保定電 教廳本年度預算巳成立、除將義教費獨立外、按去年度分配、職業社會教費增高、高中仍舊、初小減少、義教費共七十萬、省十七萬、中央十二萬、庚款約五萬、又截各縣黨費約三十餘萬、不敷者以省立附小及鄉村模範等費撥充、業與財廳核妥、於年度開始實行、義教委會月內成立、

國聯教電協會
編電影百科全書
我選漁光曲等片應徵

中央社十六日南京電 國聯教育電影協會編電影百科全書、擬年底出版、托我國教育電協會徵集電影出品、經巳選定漁光曲、大路、野玫瑰等片、日內寄往、

湘兩醫學機關
合辦衛生試驗所

中央社十五日長沙電 湘衛生試驗所現由衛生實驗處與湘雅醫學院合作辦理、以避免工作之重複、暫先設細菌化學兩科、合作辦法、暫以十年爲期、民廳昨呈報省府鑒核備案、

鐵部重訂
旅客無票乘車罰則

中央社十六日南京電 鐵部近將旅客無票乘車罰則、重行規定、除補票外、並收自起站至查票時前一站尋常章程票價半數之罰款、令各路遵照辦理、

教部醫教會將開全會

中央社十六日南京電 教部醫學教育委員會、定下週內開首次全體會、十六日巳函顏福慶擇定確期、以便通知各委出席、

交部嚴禁
不按規則拍發電報

中央社十六日南京電 交部嚴禁電局不按規則、或提前壓後、拍發公電及長電、巳令各管理局按月抽查處罰、

西蓉線開航尙有待

中央社十五日西安電 西蓉線開航在卽、惟漢中機場未擴修、兩次試航、均未降落、邵力子特令南鄭縣長從速修竣、開航須待漢中機場完成、

蘇省府昨例會

本報十六日鎭江電 蘇省府委員會(十六日)擧行第七六八次會議、出席委員、陳果夫、余井塘、趙棣華、周佛海、葉秀峯、列席者、羅時實、蕭開瀛、主席、陳果夫、議決(一)爲溧陽縣公務員吸食雅片一案、縣長陳復奉行禁政不力、記大過一次、又調驗有癮之洗再忠等、暨在逃之張驥及其連環保證人、分別轉令撤職、(二)復核禁烟治罪案三十件、(三)通過江蘇省衞生教育委員會組織大綱、(四)沛縣縣長李晉芳辭職照准、遺缺以甄審合格之楊國鎭代理、(五)通過江蘇省捐稅監理委員會二十四年度經臨各費預算書、

鄂省府實行減政

本報十六日漢口電 省府決大擧減政、巳由財廳市府令擬辦法、本月起實行、

湘新省府廿日成立

中央社十六日長沙電 何鍵牙疾巳愈、昨由南嶽返省、並約集各委員廳長、定二十日擧行宣誓就職禮、成立新省府、

津水工試驗所
建築費巳核准備案

中央社十六日南京電 北洋工學院詳擬中國第一水工試驗所建築費五千元、巳經國府備案、准在二十三年度教育文化費預備項下動支、並令政兩監院、轉飭財教審各部知照、

中央工業試驗所
研究三項油類試驗

中央社十六日南京電 中央工業試驗所現研究三項油類試驗、一、桐油製造汽油、每担可得三十斤、現正繼續研究、期合商業化之應用、二、棉子油代替柴油成效相彷、馬力亦未見軒輕、惟用棉子油燃燒、室中餘留炭質特多、粘附四週、刻研究改良中、三、豆油巳證實可代替石油、煉製潤滑油、現正繼續研究、以期完全成功、

全國冬季農作物產量

中央社十六日南京電 中央農業實驗所頃根據全國農情報告員五月份之報告、發表本年各省冬季主要作物第三次產量、合共估計如下、小麥四二九、一五二、○○○市担、大麥一六三、六九四、○○○市担、豌豆七一○、○○二、○○○市担、蠶豆六二、八二六、○○○市担、油菜四九、六六五、○○○市担、燕麥一七、六○七、○○○市担、

甘省靖遠災地
奉准永遠免賦

本報十六日南京電 甘省府咨財部、將靖遠念二年被山洪冲壞其地六百四十畝零六分、自念三年下忙起、永遠豁免一案、經財部會同內部呈請政院核准、轉呈國府備案、十六日財部巳咨復該省府遵照、

增加大成古樂費
魯決議呈政院核示

中央社十六日濟南電 孔子奉祀官函省府、以興復大成古樂經費不足、請增加傳習費三千元、省府十六日政會議決呈行政院核示、

陝省痢疾流行

中央社十五日西安電 陝省入秋以來、冷暖無常、近日熱逾炎暑、致痢疾流行、省垣各醫院終日人滿、城南更烈、小兒因痢致死者巳數百、

湘防空展覽開幕

中央社十六日長沙電 防空展覽大會、十五日上午九時行開幕禮、到省府主席何鍵、教廳長朱經農、建廳長余籍傳、省委曹典球、黨委彭國鈞、朱浩懷、劉寶書等及各軍政長官各機關團體學校民衆等、共萬餘人、何鍵主席行禮如儀後、由蔡繼倫報告擧行防展意義、禮成、開放展覽場、室共分三室、第一室爲積極防空、第二室爲防空警報消極防空、並設防毒室、救護室、醫院、各處均有指導員、詳爲說明、參觀者摩肩接踵、踴躍異常、誠空前未有之盛况、

新鄉發現古石

中央社十六日鄭州電 新鄉近發現一古石、棕褐色、面積方一尺、厚四分五厘、據考古家證明、係上古生物化成者、若寒代之海產、及田殼動物化成者、亦卽天黃石、極爲珍貴、巳由王某運平、

冀省整頓保衛團

中央社十六日天津電 冀全省保衛團丁約二萬餘名、惟各縣編制不同、數額各異、省方決遵照行營頒佈之改進辦法、實施整頓、第一步任達到指揮統一、經費固定、

日艦隊抵廈游弋

本報十六日廈門電 日第三艦隊司令百武中將、自馬公乘旗艦、率該艦隊軍艦及水雷隊十餘艦、十六日晨九時半抵廈、來回游弋、留二三日卽去、

日青海機飛抵大阪

電通社十六日大村電 在海軍航空隊休息一夜之阿野機、十六日上午七時四十五分出發大村、飛大刀洗、又阿野氏語人、本日如天氣良好可以飛至東京羽田飛行場、

電通社十六日太刀洗電 大村一宿後、今晨七時四十五分、在該地出發之阿野飛行士之青海機、上午八時半、於熱烈歡迎之下安抵太刀洗靠岸、

日聯社十六日大阪電 阿野氏所駕駛之飛機青海號、巳於十六日午後五時五十五分安抵大阪城東練兵場、

中國經濟不甯
乃美白銀政策結果
美人自作不利宣傳

路透社十六日華盛頓電 聯邦住宅行政員莫斐特近曾環遊中國及世界、今日返華盛頓、據稱、中國經濟之不甯、乃美國白銀政策之結果、此爲極有力之宣傳、甚不利於美國云、

法租界警務處佈告

爲佈告事由本月念日起本處開始檢查七月份應行登記之黃包車夫(卽領有一六○○一至一七○○○號照會之黃包車)及自八月一日至八月十日中應登記之黃包車夫(卽領有一五五○○一至一六○○○○號照會之黃包車)該車夫等自該日起應隨身携帶正式登記證或臨時登記證以便檢查又領有一五○○○一至一五五○○號照會之黃包車夫應於八月十一日至八月念日內來處登記爲要此佈

上海市衛生局出售上海市市立第一公墓穴地通告

查市立第一公墓業經建築完竣定於八月十五日開始售穴凡欲購穴者先至高境廟市立第一公墓內按圖選定號數及穴數填具聲請書送由公墓管理員查明後塡列四聯單交由購穴者持赴指定代收穴價之市銀行或市銀行市中心分行繳欵掣給收據另領證書每穴之價定爲國幣六十元如不明瞭隨時用電話詢問市衞生局特此通告

被竊匯票聲明作廢

啓者鄙人途次安慶招商大旅社不意遭竊失去上海洪源永茶棧所出十天申票八紙億昌隆號抬頭乙字第四十四號起至四十七號止各一千元又同上抬頭乙字第四十八號起至五十一號止各五百元共計六千元正卽已飛電該棧掛失止付嗣後無論何時發現均作廢紙並不涉出票人之事特登民新申三報鄭重聲明 億昌隆茶莊汪兆周啓

國際週報 第十一卷十二期合刊要目

時事短評(卓生) 英美放棄海軍比率主義 菲列濱共和政體之新憲法 意阿交惡聲中奧國復辟問題(大徑) 任若儂 不景氣時股票變動的狀態 日人之日本決不敗於英美論 姜季平 阿富汗與英俄之關係 周琛 向金聲 國際時事

本刊定價每册大洋五分半年連郵一元一角全年二元國外加倍「郵票代銀九五折」社址南京湖南路十八號除各地書局代訂外不另設分銷處訂閱者最好請直接向本社函合

東方雜誌 半月刊
第三十二卷 第十六號

東方論壇
國際經濟戰的激化……九靜
日本軍部的統制運動……作舟
德國的排教運動……頁輔
戰歟?和歟?……圖綱

滂恩教授對於現代法律之貢獻……梁鋆立
論中國國民經濟建設的重心問題……袁聘之
吾國所得稅施行之癥結及其對策……陶羨敏
從農村破產所擠出來的人力車夫問題……蔡斌咸
荷印移民條例的研究……陳洌
意阿爭執之剖視……周新
歐洲最大的火藥庫——巴爾幹……葛喬
郵政簡易人壽保險之檢討……張樑任

現代史料
中法越約之公佈與中越貿易概況……離實
希臘開潮之經緯……市聞
法國實施減政法令……東序
日僞經濟協定簽字……志剛

農村寫實
吳縣焦山石宕訪問記……張滑九
宿縣田賦徵收的積弊……蘇農
河北南和縣四村莊的手工造紙業……范琢之
廣西武宣的大吃會……沈心伕
河北省內邱縣農村副業之今昔觀……和泰

文藝
鼻子……萬迪鶴

東方畫報(六十四幅)

每册一角五分

預定價 半年十二册四元六角 全年二十四册九元二角 郵費(在國內) 各地郵局均可代定

商務印書館發行

558

粵港滬 天壹堂 老婦調經丸
詳細仿單 函索卽寄
每瓶一元 各埠藥房均有出售 上海支行 東新橋北海路一二三號 電話九一九四七

久咳易成癆
多咳則傷肺日久易成癆因癆而致命者不可勝數惟查治癆必愈之藥今外國醫藥先進尙無發明現祇唐拾義醫師發明之久咳丸經驗數十年服後直接有革咳除痰之力間接有保肺防癆之功故得社會公認確爲根本治咳之特效藥患咳諸君一試便知(每瓶一元二角)上海廣西路角交子大藥廠出世界各埠均有經售

長安公墓
土地高燥 深不見水 水陸交通 運柩便利 章程完備 面索卽寄
每穴價目 洋四十元 一百元 二百元 永久保管
長安公墓事務所 電話八三一七九號
本公墓如蒙各界認穴繳款及委託代辦工程等事務手續概與本公墓事務所接洽

巴黎會議開幕

三國總代表出席 會議印象完全不佳

晨間會議形勢嚴重詳情未悉 午後法外交部設宴私人接洽 並定五時三十分再繼續會議

路透社十六日巴黎電　英法意三強阿案會議已於今晨十時三十分在法外交部開幕．意總代表阿洛錫與閣員艾登幾同時蒞會、卽入法總理賴伐爾私室、其餘人員均留旁室、照昨日議定之手續、會議開始之初、由三國總代表作有限制的討論．繼乃舉行全會．在白里安凱洛格非戰公約簽字處之著名鐘室草擬協定．同時意阿調解華爾華爾等衝突案之委員會．亦將重行集議．意方委員已於今日由羅馬抵此、今晨艾登阿洛錫賴伐爾會談既畢．據負責方面傳來消息謂．「印象完全不佳」．此爲目前所知之唯一評論．

哈瓦斯社十六日巴黎電　英法意三國會議於今晨十點三十分正式開會．出席者僅英國不管部大臣艾登．法國總理兼外長賴伐爾及意大利代表阿洛錫等三人．談話至下午一點十分始畢．中間迭經邀請三國代表團各專家列席、就技術問題、有所諮詢、聞三國代表今晨所討論者、係關於意阿爭端之基本問題、會議畢後、賴伐爾宣稱、今晚三國代表將繼續舉行談話、至於今晨會議詳情刻尚未悉

哈瓦斯社十六日巴黎電　本日午後總理兼外長賴伐爾在外交部設宴．款待英國不管部大臣艾登及意國代表阿洛錫．席間三國代表繼續晨間所作之談話．至午後三時、艾登復至外長辦公室、與賴伐爾會商、阿洛錫則離外交部出外、大約將與羅馬方面互通音訊、艾登與賴伐爾談話、約三刻鐘後亦出外交部、至於三國會議．則定於五點三十分繼續舉行．

意全國戰爭熱 仍升至極高度

路透十六日羅馬電　英法意外交家方在巴黎集議、以期消弭意阿戰禍之際、意國全部之戰爭熱仍升至極高度、衆料意相墨索里尼將於本月杪乘飛機赴意屬索瑪里倫與伊里特里勉勵意軍、而後開始作戰、現除動員七師團服役殖民地外、復召集忠誠之黑衫隊七師團入伍、其年皆在二十五歲至六十五歲之間、中多商人、但皆受有軍訓、不嗇爲義勇軍、若輩皆帖然拋其妻子家屬、而抱爲國家前途負責之思、性常備軍兵士、其年多在二十一至二十四歲之間、皆爲踏險作戰之情咸所鼓動、輒摟少女、高唱法西斯歌、遊行於市、意國現已成縱樂者之天堂、逐日抵京之青年、多欲乘此短日、以圖娛樂、其中泰半挾有巨資、往日美目之戎裝、今皆易以土黃色之制服、蓋墨索里尼不欲青年兵士服裝華美、致受婦女之青睞、而唯欲彼等成一有實力的戰鬥機關也、自本年一月至今、調往東非服役者、共已有二十萬人、續往者尙不知凡幾、意國自墨氏於一九二五年長陸軍部後、意國陸軍已大加改編、而增高其軍額、現實力已達百萬、內有十三軍團在山地受迅速之特殊訓練、俾可與阿軍對壘、並防衛意邊、各種新式武器、連小坦克車迫擊炮機關槍在內、皆經改裝、墨索里尼對阿雄圖所用之人員、皆屬久經試驗之忠誠法西斯黨員、如東非辦事大員波諾將軍、乃一九二二年進取羅馬之著名四執行員之一、格拉齊亞尼將軍、乃意國資格甚老之軍人、列比安一役、寒魯西各部落畏之甚、至墨氏現甚信賴飛機、預料一旦對阿宣戰、卽將有飛機約千架橫掃阿境、阿其破壞恐怖之工作、合萊街熱帶病專家加斯特拉尼爵士、（卽前駐華英使駐埃及辦事大員藍浦森爵士之外舅）現在熱帶病院爲意兵製成一種新式軍帽、現有助手二十人、日立於日光中、以熱度表置帽下、俾試驗各種軍帽之效率、

美參院通過徵收富稅案

附修正案兩件

哈瓦斯社十五日華盛頓電　參議院本日通過羅斯福總統所提出之新稅法、卽所謂「財富重行分配案」、此項稅法、規定凡個人或公司收入款項、及承襲遺產或贈款所得、除徵收平常所得稅外、應另抽新累進稅、其稅率極爲繁重、按此項稅法、業經衆議院於八月五日表決通過、本日參議院雖亦予以通過、但附有修正案兩件、一爲禁止政府發行免稅公債、一爲廢止白銀國有法、查白銀國有法、係於去年八月九日所頒布、該法規定凡因從事白銀買賣而獲得之盈利、國家得徵稅百分之五十、且所有白銀之進口出口、悉應向政府請領執照、始得放行、此次修正案通過後、上述百分之五十之盈利稅、因得豁免、其用意係在使此後美國境內、白銀得以自由買賣、而不必受納稅之束縛矣、本日參議院中除通過上項新稅法外、該院外交委員會主席畢特門又提出一案、主張設立五人委員會、會同財長毛根韜共就美國購銀程序、對於外國之影響加以研究云、

美參議員朗氏 以均富爲競選政綱

路透社十五日紐約電　參議員朗氏今日聲稱、胡佛與羅斯福皆爲今日禍害之罪魁、如共和黨仍擁護胡佛、而民主黨擁護羅斯福、此外並無其他適當候選總統、則渠將出而競爭總統之席、凡投票選擧胡佛或羅斯福者、無異請求介紹以與地獄司閱者相見耳、朗氏又稱、在渠執政後、國家將有更多之百萬富翁、有非國人所可夢見者、屆時國內人人皆覺富饒、各階級人民定將爲其後援、其不然者、均爲目光短淺之少數財閥耳、渠將以均富爲其競選政綱中之要點云、

美煤油大王贈產 避免徵收富稅

哈瓦斯社十五日華盛頓電　據國會證券及貿易委員會報告、煤油大王之子洛克斐勒、頃以美孚煤油公司大宗股票、計值價二千七百美金之鉅、以慈善名義、捐贈若干私人、按羅斯福總統向國會提出新稅法、要求增收遺產稅及贈款所得稅、此案甫於本月六日由衆院通過、據紐約時報載稱、「洛氏殆欲乘政府稅務人員未及出而干預之際、先將財產自行處置、故有斯擧也」、又據統計所示、洛氏以慈善名義捐贈各科學團體之數、約達財產全額四分之一云、

路透社十五日華盛頓電　今日聞煤油大王洛基菲勒在羅總統向國會建議徵收富人稅後之九日內、將其共值美金二千五百萬元之油業股票贈與私人與慈善機關、洛氏在過去八個月內贈出之股票、共值七千七百萬元、

美隻眼飛行家 濮斯特殞命

在阿拉斯加失事

路透社十六日西雅圖電　美國著名隻眼飛行家濮斯特與幽默大家電影明星羅傑士、今日因其所乘之飛機在阿拉斯加失事、皆已殞命、來電簡略、今晨爲此間無綫電台所接獲、係謂濮斯特與同伴由阿拉斯加之費朗克飛往巴羅角時、機墜人死、其餘詳情概未言及、今晨紐約時報、尙登載羅傑士報告航空情形之來電、不意相距數小時、噩耗竟傳來矣、

路易喬治 將開始競選演說

實現左派同盟 以與政府相抗

哈瓦斯社十五日倫敦電　前首相路易喬治與英國自由教會發起和平及經濟建設運動提出新政綱領、俾於下屆選擧時、在全國作大規模之宣傳、以與政府黨相對抗、業於七月二日在倫敦召集第一次代表大會、一致議決設立和平及經濟建設行動委員會、近日路易喬治已開始與該運動之各領袖交換意見、以從事準備秋間之競選運動、並定於明日召開執行委員會、以草訂各地方委員會之工作綱領、此項運動、在路易喬治推動之下、已成爲政府反對黨之性質、路易喬治擬於下屆選擧時、實現「左派同盟」一類之局面、故此際路易喬治一方面向自由黨方面試探空氣、一方面更與工黨人士交換意見、以期拉攏同志、而研究如何實現「左派同盟」、在經濟方面、「左派同盟」殆將以路易喬治之新政綱領爲原則、至於外交方面、則路易喬治將利用全國輿論、加廣大運動、主張一切國際問題、尤其是意阿爭端問題、當悉由國聯會解決、並攻擊政府遲疑不定之外交政策、是以下屆競選、路易喬治實將有所作爲、以與政府相抗、茲聞政府黨方面定於十月一日開始競選、將由國民自由黨領袖西門爵士、在與爾達姆城作第一次演說、路易喬治則定於九月五日在派萊茅斯港發表長篇政治演說、以爲先發制人之計云、

希特勒擬組織 退伍軍人團體

藉與國外團體合作

國民新聞社十五日柏林電　此間今日消息、政府解散鋼盔團之理由、爲希特勒元首欲以歐戰退伍軍人互相合作之力量、維持世界和平、並聞希特勒擬組織一種退伍軍人之團體、並無政治色彩、以與國外同等之團體合作云、

海軍會議 英未發正式通告

日本海軍態度冷淡

電通社十六日東京電　日本海軍當局對於英國之通告、認爲係一種之經過報告、非對於日本政府之正式請柬、僅公式表示、有於十月召集軍縮正式會議之內意而已、又海軍方面以正式會議、縱能開成、然目下之情勢是否承認日本之主張、殊爲疑問、故態度甚爲冷淡云、

銀價繼續跌落 美購銀政策崩潰

銀派領袖抨擊政府購銀程序 財長以六角五分爲正常市價 國會閉幕後或將跌至五角下

國民新聞社十五日華盛頓電　參院銀派領袖湯默斯今日與財長毛根韜會商之後會稱政府苟不購買充分之現銀、使銀幣每元確值一元、則購銀計劃儘可放棄、否則政府徒擁大批現銀、而獲利者惟國外之投機家而已、據悉財長對於湯氏取消白銀利益稅及恢復紐約白銀市場之意見並不贊成、湯氏以爲政府之購銀政策在人民之目光中觀之早已崩潰、政府以爲祇須購足金三銀一之比卽已盡責、故盡量以低價購進、而最近銀價之低落、卽爲此種態度之影響、可知財部已不照參院通過該法之原意、提高銀價、因此目前政府之政策、實有損於產銀各州之人民、人民既重開銀鑛、而以現狀觀之、國會閉幕之後、銀價或將低至五角以下云、參議員畢特門亦在參院提議組織特別委員會、調查購銀法對於國內外經濟上及商業上之影響、該委員會並得與財長會商、及徵調證據、湯默斯謂畢氏此擧、蓋欲破壞彼要求農業委員調查政府白銀政策之計劃云、

國民新聞社十五日華盛頓電　財長毛根韜今日聲稱、政府昨日購銀之結果、倫敦市況業已平靜、毛氏以爲每盎斯六角五分之價格實爲正常之市價、至於今日美國是否再將購進、毛氏則諱莫如深、

國民新聞社十六日倫敦電　經濟專家現請公衆注意、最近數日內大批現銀運往美國之事實、並謂卽以華盛頓號所載運之一萬銀條而論、已値五•五三〇•五七五美金、觀此可知外間

國民新聞社十五日倫敦電　今日雖傳美國已疲於購銀、實則美財部於過去數日內、仍爲白銀之大量顧客、銀市因孟買拋售而暴縮、據悉該處二三大戶因投機上之困難、共出售大條二萬條云、

電通社十六日東京電　日本水曜會因海外銀塊繼續下跌、前日曾減低若干、今日復將銀價減低日金六角七分三厘、每基羅格蘭姆改訂爲日金六十九元〇四分四厘、東京市內之銀價形勢觀望、故賣買價格與前日同、爲二角七分與二角四分、又遠期勢必低落、故水曜會之價格、或將於一二日內跌進六十九元、

哈瓦斯社十六日倫敦電　此間各報對於美國購買白銀及其在遠東市場所發生之反響、均予密切注視、財政新聞報載稱、『美國政府前曾處於兩難之間、或則聽任白銀市場長處不安定之狀態、或則故使外國匯兌市場爲之不安定、但在前者狀態之下、中國首當其衝、其所處地位、難於支持、轉不若後者之爲害較淺、且就國內政治上言之、美國政府大批購銀、可以獲得民心、而取悅於白銀派人士、抑購銀之後、美元對鎊匯價亦將隨之跌落、此又出口商人所樂聞者、然則於此兩者之間、美國政府究將何所適從乎』

美與巴拿馬訂新約 已承認完全主權

運河租金美元償付

路透社十六日紐約時報　華盛頓訪電稱、美國與巴拿馬之新條約、承認巴拿馬完全主權者、刻在實際上業已締成、美國將不復担保巴拿馬之獨立、亦不享有干涉巴拿馬內政、而維持其和平之權、此新約中將列入一款調整美國對巴拿馬之付款、此後運河租費、常年二十五萬元、將按一九〇〇年金本位繳付之、

哈瓦斯社十五日華盛頓電　美國與巴拿馬共和國曾於一九〇四年簽訂關於運河地帶各種問題條約、嗣經於去年十一月間由兩國代表開始談判、商訂新約、代替舊約、此項新約草訂竣事、頃由國務院幫辦威爾斯、會同巴國駐美公使亞弗洛加以草簽、此項新約、規定美國放棄預聞巴國內政之權利、並不再担負維持巴拿馬京城治安之責任、此外關於大西洋沿岸之哥隆城、則根據一九〇四年條約、巴國原承認該城獨立之義務、根據新約、此項義務、業已撤消、就此三點而論、美國此擧、實與一九三四年對於古巴所作之讓步、具有同樣價値、先是美國古條約之皮拉特補充條款、規定美國得干涉古巴內政、迨一九三四年古巴發生政變之後、美國卽將此項補充條款取銷、此其所爲、與今茲簽訂美巴新條、如出一轍、抑美國根據舊約應付巴國之運河土地租金二十五美元、（後係一九三三一九三四年度之租金）美國仍應允以金元償付、此亦爲重要讓步之一、至關於美國貨物在運河地帶銷售問題、新約中亦曾有所規定、此外尙有懸而未決之三數問題、則將由通常外交途徑、加以解決矣、

英倫銀價

近期與昨價同 遠期較昨略漲

路透社十六日倫敦電　今日此間大條銀價近期與昨日同、仍爲念九便士、遠期亦念九便士、較昨略漲〇六二五、今日下午二時倫敦對紐約匯價如下、英金一磅合美金四元九角七分六八七五、美金一元合英金四先令〇二二三、

日電傳 俄逐海參崴日人

日聯社十六日敦賀電　本日接到某方面來電云、蘇聯政府欲以海參崴爲中心、擴張遠東方面之軍備、恐寄居遠東方面之外人洩漏軍情、着手掃清工作、曾於上月將寄住海參崴之日人小倉仙太郎令其出境、其次復將該處之日人五名及美國人一名令其出境、海參崴之日本居留民會對於此種暴擧極爲憤慨、呈請外務省向蘇聯政府提出抗議、但一方面仍有日人數十名、最近將被驅逐出境、同時滿鐵關係之國際運輸海參崴支店、亦被要求封鎖云

明儒張蒼水 祠墓地畝奉准免稅

本報十六日南京電　明末張蒼水爲提倡民族主義大儒、其墓在浙、由杭市長周象賢將是項祠墓所有地畝、開列清冊、呈由浙省府轉咨內財兩部、免徵地稅、並委加保護、兩部已呈奉政院核准、

雜電

中央社十日西寗電　（遲到）　省垣一時許降雹、大如鴿卵、歷二十分鐘始止、積地數寸、花木田禾盡被打毀、雹後復大雷雨半時、誠近年來未有之奇災、

路透社十六日香港電　此間某外人銀行、今日以一千二百萬盎斯之白銀運往倫敦、

中央社十六日濟南電　劉義靑等十六日晚返京、

小言

縮短當期與減息　（蕉）

典業因爲女人服裝摩登，當入了，等到當期滿絕，賣出去，不殼當本，所以縮短當期，由十八個月，減至十二個月；利率由二分減至一分八厘；法租界已實行，他處亦想仿辦，一面呈請社會局核准；一面暫時停當摩登女裝。

縮短當期，我爲典業生存着想，我贊成，於平民沒有什麽大關係；但是利息一分八厘，我以爲太大•現在各業，自銀錢業貸款起，以至任何賣買，還有那一業可以打到一分八厘的利息呢？折中之道，典當利息，以一分二至一分五爲最適當•

又有證據　證明如意膏治蚊吮之功效

凡被蚊子吮傷之皮膚尤其是被吮而經搔破之傷口亟應立搽如意膏以免血液受毒此膏立能止痛殺癢澈底消毒迅速生肌一經搽用

既無欲搔痛癢之感自免血液受毒之危擧一反三請閱王剛先生之書也可王先生寓河北天津敦慶隆棧其來書云『鄙人每被蚊子吮傷輒搽如意膏無不立見功效又鄙人前患頑癬水藥失效後亦由搽用如意膏數次而愈』

如意膏乃是最新科學療膚專藥凡蚊吮蟲螫割破燙傷跌損擦傷以及熱癤水泡頭瘡趾瘡濕疹爛腿疥癬面疹均善治之　各藥房皆有出售或向上海江西路四五一號韋廉士醫生藥局購備每盒七角六盒三元五角郵費免收

許世英赴魯西勘災
方覺慧李文齋等同行
許談救災目的及希望

濟南通信、全國賑務委員會委員長許世英、爲視察黃河水災情形、於十三日晚偕科長孫嘉夫、秘書胡邁、及其公子公實、由京乘津浦三零六次車北來視察黃災狀況、省府主席韓復榘預得電訊、特派省黨部常委李文齋代表專車赴兗州迎迓、民政廳長李樹春亦派視察主任李蓬生隨往、專車於十三日下午十時由濟南開、記者登車隨行、十四日早六點三十分抵兗州、當由二十師參謀長張測民、滋陽縣長羅登嵩招待在津浦賓館休息、十一時二十二分、許氏乘車進站、李文齋李蓬生張測民羅登嵩及縣黨部委員各機關公務員及二十師部士兵均到站歡迎、許氏衣灰綢大衫、白帆布西服褲、白帆布鞋、態度和藹、雖年逾耳順、而精神矍鑠、不減常年、下車與歡迎人員一一握手爲禮、李文齋向許氏送韓主席渴慕之意、特派專車來迎、許極表遜謝、謂因有數人隨行、搬運不便、堅主仍乘原車、常邀歡迎人員上車談話、李等遂登乘許車、囑專車隨後開濟南、十一時四分、許氏乘車開行、車過泰安時、縣長周百鍠及地方駐軍均到站歡迎、四時三十五分抵濟、到站歡迎者、主席韓復榘、民政廳長李樹春、省黨部各委員、省振務會辛鑄九、趙新儒、紅萬字會趙仲起、魯豫區監察使方覺慧、東海關監督周秀文、鄄城災民代表王一德、東平災民代表崔永錫、鉦野災民代表趙廣第、魚台災民代表馬承謀等、許氏下車與歡迎人寒暄後、即到膠濟飯店休息、

▲許韓會談 到膠濟飯店後先由韓許晤談韓謂山東無災三年、每屆冬天、濟南收容災民即常至四五千人、以今年災情之大、恐冬天災民將到四五萬或百萬不止、現在須一打算衣食住、一方須籌劃堵口、並須作明年春天送回去之準備、一省力量實來不及、非請中央設法不可、許老先生辦賑有年、是活菩薩、山東數百萬災民將惟許老先生是賴、盼望能想一根本辦法、本省現爲財力所限、實感覺束手無策、本次許氏謂江災以湖北最重、河災以山東最重、韓主席辦理救災、迅速有效、令人佩服、此次來魯、希望興韓主席商量辦法、並到災區視察、以便作成報告、各方呼籲、孔部長現兼院長、對災情亦極注意、雖中央財政亦感困難、但局面究竟大點、救災準備金原分配湖北山東各三十萬元、嗣因災區衛生亦關重要、又提出五萬、作醫藥費、山東只得二十五萬、在上海成立一義賑會、已借得五十萬、惟社會經濟太不景氣、遠非昔比、二十年長江水災、上海仁濟堂以數月期間、籌得四五百餘萬、中央只捐款一項收到七百餘萬、共收六千餘萬、一二八淞滬戰事、籌賑尚易、去年江南大旱災、費盡力量、只籌得一百三十餘萬、今年經濟狀況恐更不如去年、現全國義賑會準備請中央多籌振款、不足時請發行念四年水災公債、因爲將來用款之處尚多、現在救人堵口、均係治標、根本仍須治水、帶來華僑振款一萬八千元及辛未救濟會藥品兩箱、請韓主席指定區域、發放云、

▲由濟出發 本日(十五日)早八點許世英一行、由濟乘專車南下赴魯西勘災、豫魯區監察使方覺慧、及山東省黨部常務委員李文齋、省賑會委員辛鑄九等多人同行、省府主席韓復榘、民政廳長李樹春等多人到站歡送、許方預定到濟寧、轉魚台金鄉嘉祥視察、當夜折回兗州、再乘專車至蘭封、轉往董莊口門勘察、然後折回蘭封、赴開封、到偃師、轉鄭州、本月下旬可以回京、

▲五個目的 又由兗州至濟南車中、記者在車中訪許氏、問以北來視察之目的、許有長篇談話、紀之如次、據許氏談、余當往發觀察長江水災時尙未接到黃河決口之消息、行後始連接急電、知山東黃河決口、後閱報又知韓主席對搶險救災、異常努力、此種艱苦卓絕之精神、實令人贊佩、余對韓主席素極欽仰、此次山東慘遭浩劫、亟欲前來一看、奈由湖北返京後、又赴滬籌組上海各界水災義振會、故不能不在滬稍事逗留、連日來積極辦理、業於八日正式成立、余十日離滬、十一日抵京、十二日整理行裝、十三日離京北來、此行余抱有五個目的、(一)宣示中央軫念災民之德意、此次江河爲患、七省被災、人民頗沛流離、困苦巳極、中央對之軫念甚殷、特派余周懸視察、統籌救濟、予災民以物質上之接濟與精神上之安慰、以便妥辦善後、(二)明瞭災區實況、江河相繼漫決後、各省報災文電紛至沓來、實際情形究竟如何、亟宜實地查勘、分別輕重、以便實施救濟時有所依據、(三)調查各省自救情形、水患發生後、被災各省除電中央報告外、率省先自籌劃辦理急振、收容災民、而其自力如何、辦法如何、及其救濟至若何程度、亦應詳爲臨查、以便按照實際情形、分別補助、(四)與地方當局商訂整個辦法、各省對水災救濟以事出倉卒、多各自相機處理、步驟既不一致、統籌自多困難、余此次特與各省地方當局按照實際之需要、商訂一整個辦法、以便易於進行、(五)此爲一附帶之目的、即督促各省實施中央救災準備金法、此救災準備金法爲余於十八年所建議、十九年十月始公佈施行、當時預計中央方面每年可籌得七百萬元、各省籌款數目、每年得歲出總數百分之二、數量亦不在少、但連年天災人患、未能澈底實行、中央於本年始實施、僅籌得一百萬、倘於該法之公佈之日、即開始籌措、在此六年期間、僅中央方面至少可積得四千二百萬、現既未實施、一時實難籌得大量款項、故救濟上異常困難、余到各省、決督促澈底實行、第一要認眞列入預算、第二要設立保管委員會、此外余尙有

▲二種希望 (一)希望全國上下、均全力救災、我國長江黃河流域、連年非旱即澇、幾無年無災、本年尤變本加厲、如不澈底救濟、國家元氣、實無恢復之望、元氣不復、由何強、長此因循、國不亡自亡、以此時救災、即所以救國、希望全國人士均致力於此、(二)希望全省地方長官、本過去艱苦卓絕之搶險以堵口精神、繼續與水奮鬥、不人云中國以農立國、以爲中國、如不將水治好、即無立國之本、無從談起、文禹治水時代、即無時不與水奮鬥、經十數年之努力、水患始平、此日中國水災頻仍、若不努力奮鬥、勢必元氣盡喪、瀕於滅亡而後已、(三)希望全國各江河均有澈底之根本辦法、連年中國治水、率皆捨本求末、長此下去、將何以堪云云、按許氏離京前、曾擬一建議於本月七日呈送行政院、內容對長江、淮河黃河及各省河道之根本治理辦法、陳述頗詳、主張各大河道及各省市河、道同時施治、根絕水患、並辦理移民、全部經費共十萬元、此款在不增加人民負担之原則下籌措、自工程開始之日起十年完成、全文除集中水利行政組織外、並側重籌款辦法、

▲籌賑辦法 許氏繼稱、關於籌措賑款辦法、中央已有救災準備金百萬、此款分配七省、山東湖北兩省災情最重、每省撥念五萬、河北最輕、撥三萬、餘數分配湖南、江西、河南、安徽四省、此外上海籌組水災義賑會、擬先向銀行借款上海五十萬、中央中國交通三銀行各借十萬、其他銀行計二十萬、另外再向社會人士募集成數希望於最近期間募集百萬、以最大成數撥給山東、余離滬後、巳推舉林康侯、吳鐵城、杜月笙諸先生負責、向各銀行進行交涉、大約無何問題、

▲江災原因 長江決口原因、經沿途視察結果、大致有三、(一)長江向以雲夢澤、洞庭、鄱陽、太巢等湖、蓄其餘水、現雲夢澤巳淤淺、洞庭湖內幾盡成陸地、並巳劃成四縣、鄱陽湖、人與湖爭地、而積逐漸縮小、太湖亦較前縮小一倍、巢湖亦巳淤淺、總計各湖蓄水量尙不及以前二分之一、江身水量大增、此其原因之一、(二)沿江各地因管理上之疏忽、江身一有淤出之地、民衆輒以捻圈起、作爲田畝、此其原因之二、(三)航運開後、大小輪船往來江中、每年傾入江口之煤渣、總計不下一萬萬噸、江底逐年增高、宣洩不利、此其原因之三、有此三種原因、既無所蓄、又無所洩、欲其不出險工、豈可得哉、至治理方法、當不外掃除此三種弊害、同時並將地還湖、移民西北、蓋內地地少人多、恢劃湖河耕種、而西北各省地大人稀、有地反無人種、如此辦理既可減少水患、又能開發荒區、實一舉而數得、

▲救災方案 許氏繼稱、關於各省水災救濟方案、余意不外工賑、農賑、急賑三種、工賑即以工代賑、以中央爲主、地方爲輔、長江部分、將實施、由中央統籌辦法、培修民官各堤、工賑大部由中央籌措、不足時由地方補助、此事將由全國經濟委員會召集湖北、湖南、江西、安徽四省水利當局開會、討論具體方案、期於最近實行、余離京時曾與徐委員秦秘書長交換意見、促其從速召集、至農賑急振則係以地方爲主、中央爲輔、現沿江被災各省正在實行、此外如衞生防疫等項、亦須統籌辦理、余此次視察長江水災、雖時間短促、但已得一概念、被災縣數、計湖北五十一縣、市、湖南卅七縣、內重災十縣、江西四十八縣、內重災十五縣、安徽十三縣、災民人數、湖北約七百十五萬、湖南爲四百一十萬、安徽卅萬、江西約逾一千四百萬、被災面積、估計當有十一萬平方里、人口亦在十萬以上、直接間接損失不下五萬萬元、山東方面據所接電報所得、災情之重、恐不下於湖北、余視察之後、再擬請求中央於救災準備金之外、另外再籌若干、余發北來時、中央有意令全國公務員捐薪百分之二、充作賑款、但余對此種辦法不甚贊同、捐薪救濟全國僅籌得三十萬元、實屬杯水車薪、無濟於事云、(十五日)

行政效率研究會 修正規程公布

行政院頃以院令公布修正行政效率研究會暫行規程、全文計十一條、茲照錄如後、

(修正行政效率研究會暫行規程)第一條、行政院爲增進中央及地方之行政效率、設置行政效率研究會、(以下簡稱本會)第二條、本會設常務委員三人、以其中一人爲主任委員、處理會務、由行政院長派任之、第三條、本會設專門委員若干人、由常務委員聘任之、均爲無給職、但不兼其他職務、而常川任本會任事之專門委員、不在此項、第四條、本會設總幹事一人、幹事十四人、辦事員四人、由常務委員派充之、總幹事幹事及辦事員、承常務委員之指揮、整理各項事務、或臨時受辦理事務、第五條、本會分組研究下列各事、一、關於組織運用者、(如機關之官制官規、機關之縱橫關係、直屬機關與附屬機關之組織與運用等)、二、關於行政人員者、(如公務員之名額分配待遇考績訓練任免保障休假及薦舉方法等)、三、關於材料整理者、(如統計圖書報紙專門家登記出版物調查報告等)、四、關於政令推行者、(如公文行政報告行政計劃以及監督指導視察方法等)、五、關於財務整理者、(如會計部份之組織、預算決算之編製與審核、經費之分配報銷收支方法及交代等)、六、關於物料管理者、(如公物保管、器具物品購買與消費、汽車管理消防及衞生設備建築物及保險等)、七、關於各級政府行政者、(如省市縣政府與中央各部會之關係及省市縣政府各種行政問題等)、八、關於各項專門行政者、(如內政外交軍政海部財政實業教育交通鐵道司法蒙藏僑務禁烟等)、關於整理檔案者、(如調查檔案保管情形、擬具整理方案及參加整理實地工作)、第六條、本會研究範圍如左、一、行政院交議或諮詢事項、二、各關係部會送請研究或諮詢事項、三、常務委員提議事項、四、本會專門委員建議事項、五、各機關團體或私人、向本會建議事項、行政院及各部會於所諮詢之事項、本會應將研究結果、附具意見、送請行政院或各部會、或通知關係機關、第七條、本會研究事項、著有成效時、得請行政院實行推行、第八條、本會爲明瞭實況起見、得請各關係機關派員列席說明、必要時、並得派員調查、或請各關係機關代爲調查、第九條、本會每種事項研究結果、應編成建議書或報告書、每年應編造總報告、敍述研究經過、第十條、本會辦事細則另訂之、第十一條、本規程自公佈日施行、

贛省務會議決議 開闢廬山植物區 分類種植樹木百萬株

南昌通信、省府以廬山森林植物園爲全國僅有之大規模植物園、亟應積極繁榮、業經省務會議議決、募款添植各種花木、一面並飭農業院、擬訂栽培計劃、茲經訂定開闢各種植物區十五區、栽植樹木百萬株、預計三年內完成、茲將其計劃錄下、(甲)開闢自然分類區、(一)森林植物標本區、(二)灌木區、(三)草本植物區、(本區內之種類最多、每科各爲小區、每種栽植二至六株、整齊排列、使觀者易於識別、)(乙)性質分類區、該區依各種植物之生態性習或效用而分種、

竹林區 我國竹類至繁、迄今無確實記載、究其原因、不外因竹通常須經十數年或數十年著花一次、而其種類之識別、惟花是賴、故竹之分類研究、又舍栽培之法末由、且竹爲森林植物、又爲重要工藝植物、故宜廣事搜集品種而栽培之、每種各爲小區、以免年久混雜、

藥用植物區 藥物中什之八九、取諸植物、自西藥輸入後、中藥之大受影響、近來少數國內藥學家欲明瞭中藥性效、相繼起而研究國產藥用植物、或因取材非易、或因種類鑑別不明、甚難得良好結果、本園擬搜集各省新鮮名藥、然後用化驗法、確定其學名、則中國藥物除少數外、經濟栽培、野生之知爲有效良品、則大量栽培、實爲刻不容緩之舉、

食用植物區 蔬菜瓜果荳穀、種植物栽培目的、爲使一般人一目瞭然於其日用必需食品之來源、

工藝植物區 我國產生工藝植物特多、如油漆桐烏桕各種芝蔴及其他纖維植物等、皆屬之、栽培之目的、一方面爲生產、一方面爲研究的、

沼澤植物區 我國水產植物、種類至繁、或食用、或爲觀賞品、應另置一區、以位之、且本園雖位於高山、而水源則在在皆是、可利用以栽培此項植物、

石山植物區 屬於此區之植物、多富於耐旱性、或具肉質組織、如景天、仙人掌等植物、或具奇形之葉、或具極美麗之花、在歐美庭園、以栽培此類花木相尚、競爲園藝學素之研究、本園對此尤宜首爲之倡、

天生植物區 劃定園中一隅、由麓至頂、不加人力干涉、任其各種植物自生繁殖、而調查其種類、及組合情形、一方面可以永爲園界內植物生態學之研究、一方面爲植物社會之研究、

溫室植物區 凡溫熱地帶之植物、在本園氣溫不克生長者、而在植物分類上復不可少之種類、在溫室栽培之、本園現有小溫室一幢、以供繁殖之用、將來尙須建築大溫室、以栽培此類植物也、

杜鵑區 杜鵑爲我國川滇高山特產、種類之多、不下百餘種、歐美人士、莫不珍異之、本園氣候土質最適宜於此類名花之栽培、故闢一專區、以供大規模之栽培、

花卉區 專培宿根球類及一年草生、本園藝花卉而研究、其用途兼備夏季粧點之需、

苗圃區 此區專爲培育花卉及各種樹苗、以供以上各區定植之用、

森林區 除以上各區外、本園尙有傾斜度較急之山地、概劃入造林地帶、以供建造風景林、經濟林及薪炭林等、其樹種以金錢松、柳杉等爲建築材林、栗及各種櫟爲薪炭林、以上各區之規劃、均在分別進行中、預計三年內大體均可就緒、亦將漸次添闢薔薇花區、球根花區、金銀花區等等、

鐵路設立 粵漢路整委會 籌劃二段統一

南京通信、鐵道部以粵漢鐵路株韶段工程、將於明年年底完成、爲預先籌劃該路完工後之統一與整理、特設立粵漢鐵路整理計劃委員會、主持其事、並以該會規程及辦事細則、業經次第公佈、並以該部參事夏光宇、司長陳耀祖等爲該會委員、粵漢三局長凌鴻勛、德洋李仙根爲當然委員、與夏光宇爲主席委員、另派技正鈕孝賢等二十五人爲各組主任委員、科長兼平漢路處長李嘉善爲主任祕書、兼專門委員、該會分設工務、機務、運輸、財務組織五組、工務組主任凌鴻勛、機務組主任鈕孝賢、運輸組主任陳清文、財務組主任黃伯樵、巳於七月念九日在該部禮堂舉行成立會議、計出席委員五人、專門委員十六人、第一日開委員會議、通過該會辦事細則案、第二日全日開專門委員會議、第三日開第二次委員會議、各組提出各擬初步工作大綱案、並提議各組聯絡進行、經分別修改通過、議案公後、即將各組組織成立、積極進行、同時將各段設備、作大綱、以便按步實施、期於最短期間、冀可發揮最大運輸能力、以達到三段統一之完成、藉以展拓國民經濟、實利賴焉、

王江涇路工滋事

嘉興通訊、縣屬王江涇鎮、有蘇嘉路築路工人、於十三日向當地東市成昌醬園購鹽一斤、因斤量不足、與該號理論、該號秤見後、自認錯誤、願補缺數、路工認爲該店有失商業信用、不問情由、將該號秤卸除、連同經理潘某、帶往築路工程處訊究、正向塘口進發、突遇路旁工數十人同聲呼喝、一致贊成細掛城隍廟前吊打、遂折回原路、如法而行、以事爲公安局警士得悉、前往調解、不得要領、警士以帶局解決、羣衆路工遂隨同赴公安局、分局長判潘某暫押、以息衆怒、局方不允、後路工欲領回潘某、當晚七時遂集數百人密議、前來闔局、詎路工持械增加猛勢、向局內拋擊、更卸除局牌、撲入局內、將大門搗毀、正擬乘勢湧入、幸警士等見勢惡劣、巳將大門緊閉、更有該路工頭趕到、向衆工長跪拜揖、允於次日再商辦法、路工始各散去、巳深夜、全市居民商店、驚惶失措、巳飽受虛驚云、

平湖成立縣財務會

嘉興通訊、平湖縣政府財務委員會於十三日下午三時、開成立會、出席者徐眉軒、黃畏三等十餘人、主席張周汝、紀錄張光樞、主席報告本會設委員九人、除第二科長張光樞爲當然委員外、聘任徐清揚、王積、陳沂恢、黃畏三、張秋爽、干凱軍、高曉蘭、楊八爲委員、並指定徐清揚爲常務委員、議決本會會址設在何處案、議決、以舊財政局北面朝東房三間、爲本會會址、本會接收範圍及以前公款公產各項委員會經管款產、應如何規定案、議決、縣教育會費、縣公款公產委員會、倉儲管理委員會、救濟院基金、清丈經費保管委員會等、定八月二十一日起至月底止、由會派員分別接收云、

象山縣減低工價

甯波通信、象山縣黨部前經第十一次全縣代表大會議決、救濟農村減輕百業工價一案、函請縣府執行布告施行、茲該案工資價目如下、木匠每工二角七分、石匠二角五分、篾匠一角七分、漆匠二角、泥水匠兩角、裁縫一角五分、籮桶一角、穿簑衣二角五分、彈花二角二分、船匠三角、錫匠三角、雕花、花架每斤三分、大被架每件六角、褥被架每條四角、其工價之低落、爲甯屬各縣之最、例如成衣匠每工價爲一角七分、較之鄞縣、減少十分之五、誠當前之社會問題也、

蘇財廳派定 各區整理財政委員

鎮江通訊、蘇財廳爲整理各縣財政起見、前曾決定委派各區委員、分駐各縣、現各區委員業經廳委定、計常熟吳江吳縣爲郭福培、無錫江陰宜興爲邱南金、南通區爲東旭鵬、武進溧陽區爲朱仁安、鎮江區爲黃石李文琥、鹽城區爲王葉、淮陰區爲黃超慶、東海區爲彭麟椿、銅山區爲李實舜、尙有未發表、將來視各區事實之需要、再增委人員、

蘇北大堤觀工記

(徐州通訊)「蘇北大堤」這名字、大概早巳喧騰在報紙上了、蜿蜒兩縣之大堤、起於沛縣、記者這次僅看了不過銅山境內的一段、工程也可做比較、沛縣境內的一段、也可以想見了、說來、這大堤就可算得一個北蘇湖、縣的堤是在作傍所做的效、湖北的蘇屬以外來、堤以維護徐屬蘇北以許多的、工程原來並不大、蘇北本來過許多名、而湖東可以維護、於是這一次大堤的築成、也許可做一個小功、因爲了沛縣、淮陰一帶、並且除了黃河以外、以往蘇北、這樣的湖、在工程上、也說得過了、

二十八、點走過天熱、去了、我們一行、走了七十里路、沿堤而行、來到了城里、大夫幾個人、爲不顧意、我們及同伴一道、中途折回、

上身起、僅僅看見了、就在徐州北小時光景出發、八月一日早上、築成了的堤、我們走到這邊、蘇北堤上、巳看到着民夫再走、着汗、工作的時候、一個個的地方、看着牛一硬塊的黏土、上從一、一塊一塊的、一担一担兒、一筐一筐兒、從堤下來、再一塊一塊的運到堤邊去用、

輸送、的確太困難了、堤頂平而寬有一丈、堤高二丈三尺、堤底平寬、縣令限七日完工、四日的工程、因爲展限四日、但我們的工期是最大、才有許多要做、還了十多地方、一日工作、的、黃昏、因爲要不工作、五六日、這樣、工人、以得不到食宿、夜裏是在過天、好不容易、熱氣因爲了、幹着工、才有十分之是天、這些工人病倒了、我們第一日住在附近村莊、堤工的休息、晚上到堤上去、遠遠的看見一堆堤工、像是在跑到了工地、又看了一下、我們踏過遠到堤上、同官督工、他們都來了、去了一鄉、一人、

十二、三十二、堤工一天、這一鄉能擔任多少堤、要做的工程、是一千二百五十步、一步是五尺、合九百六十丈、堤頂寬一丈、高二丈三尺、堤底寬十丈、

二丈三尺、」「就現在來估計、每一鄉須要多少工、每一鄉以四百五十步論、至少須要做三萬工、我們現在一鄉即共有八百人、左右做工、連天加夜也做一個星期內也做不成、」說話、工人們的生活狀況、「你們的生活可以說一點嗎、」「先生們比火還要命、」現在、裏日太陽烈熱、工在湖邊又開的如蚊、晚上睡不能、睡在湖邊、飯我們舊的像蒼蠅、一樣、夜裏地方覺得不下去、那麼、我們還是夜裏先生們、吃得幾乎死、病得要下、的那些同伴都倒在棚裏、「是的、我們」「那些監工的人是什麼人、」「都是縣裏派來的監工委員、長、區長、鄉長、保長、披着灰、衣、到河堤上來、究竟到了什麼、」「監察隊長、你的警衛、上、你們、頭長、都到這裏來勸我們、」軍警、縣長、「信不信、縣長前天到這裏來了、要我們一天、三天工了水、你們是我們的工錢嗎、」「八月二日、三山湖裏、船、我們坐了湖、不長什麼風浪、不過、三尺、他們說、給我們送飯、

崇德工賑疏濬城河

嘉興通信、崇德第一區崇德鎮公所、於前日舉行工振疏濬城河會議、出席者、方雲如等十餘人、決議開濬城河、以工代賑、自西水門至倉木橋爲第一段、聖堂橋至觀善橋爲第二段、分爲四段、第三段、第四段、下段、由馬頤和、楊村斐、陶連斯、汪伯泉等辦理、鄉鎮長徐家農、李文彪、程何、孫鳴、徐秋和、孫伯平、徐義等分任、第一段暫行緩辦、第四段、分配時、人數視各段工程配定、

教育

二十九個文化團體 今日歡送出洋學生
下午四時在市府大禮堂 由吳市長主席致歡迎詞

本市二十九文化團體、定今日下午四時假市政府大禮堂、舉行聯合歡送出洋學生大會、由吳市長主席、致歡送詞、美總領克甯漢演說、茲誌各情如下、

參加團體 計有市教育局、寰球學生會、交通大學、暨南大學、復旦大學、光華大學、務秀女中、培明女中、市教育會、地方協會、中法聯誼、國際問題研究會、中國青年會、中華職教社、中國補習學校、上海報、新聞報、時報、時事新報、晨報、民報、中華日報、大晚報、大陸報、中國評論週報、中央電訊社、商務印書館、中華書局、世界書局、共二十九團體、

大會秩序 主席市長吳鐵城、名人演講克甯漢等、外賓總招待朱少屏、留學生總招待梁德寅、及葉心安鄒炳銓等、大會秩序、㈠主席吳市長致歡送詞、美總領克甯漢演說、㈡留學生代表致答詞、㈢茶點、㈣大同樂會奏演古樂、㈤攝影散會、今日參加留學生人數當在一百以上、可由賓山路搭乘四號公共汽車、約半小時可抵達市府、本市黃汽車公司、專備車輛、供給乘坐、

兩江校友會議結果

兩江校友會、昨假正行女中舉行常會、出席三十餘人、首由主席黃蓬平女士致開會詞、繼即開始會議、結果議決㈠籌備參加慶祝母校創辦十五週年紀念案、議決、通告各地校友、早為努力籌備、屆時全體集滬就加、㈡設立固定會址案、議決、函請母校另闢一室、為校友會辦公處、㈢供給各會員需要教材案、議決、請母校陸校長搜集各種體育書籍、捐贈本會、以資各會員之參考、並請陸校長轉商勤奮書局、對本會會員予以優待、另印優待券、送由本會分發、俾各會員直接間接購書時、獲得便宜、㈣母校十五週紀念冊刊行時、請加入校友會一欄案、議決、派員與陸校長接洽、㈤舉行聚餐會、以資聯絡案、議決、每月舉行一次、共推黃蓬平會友為第一次召集人、

蘇教育廳定期考選 教育人員留學歐美
▼本月念七日起假中大舉行

（鎮江快訊）江蘇省教育廳自念二年度開始、為獎勵服務教育人員努力進修起見、經定每年考選現任江蘇教育機關繼續服務五年以上具有成績之蘇籍人員兩名、分送歐美研究、此項學額、蘇省委員會議最近議決分年縮減留學經費、移充推行義務經費案內仍予保留、故本年度仍連續選送第三屆出國研究人員、（計自然科社會學科各一人）、並規定於八月念七日至三十一日假國立中央大學舉行考試、昨已通令各省立教育機關、其服務人員如合於規定資格志願應試者、應於八月念五日以前、由所在服務機關具送應考云、

經教部核准備案之 各省市私中 最近一年之統計

各省市自二十三年七月底止、已准立案呈經教部備案之私立中等學校、分經教部於去年九月間訓令通飭各廳局知照、茲由教部將自去年八月一日起、至本年七月底止、續經核准備案之各省市私立中等學校、通令各省市教育廳局知照、（二十三年度（二十三年八月一日至二十四年七月底）教部核准備案之私立中等學校如下、

㈠「江蘇」淮陰成志初級普通商業職業學校、㈡「浙江」吳興民保德嬰科簡易師範學校又湖郡女子中學、嘉興明德女子初級中學、杭州樹範初級中學、又虎林初級中學、蘭谿勤初級商業職業學校、奉化武嶺初級農業職業學校、鄞縣正始初級中學、㈢「安徽」安慶奎文初級中學、東流大光初級中學、㈣「湖北」廣濟大公初級中學、漢陽訓女女中學、武昌大公中學、漢口培文女子初級中學、又武漢女子中學、㈤「湖南」長沙育羣中學、又岳陽湖濱高級農業職業學校、衡陽新女子初級縫紉科職業學校、衡陽廣德初級中學、長沙民本女子初級縫紉刺繡科職業學校、㈥「廣東」廣州明德女子初級中學、又努力初級中學、紫金樂育初級中學、汕頭大中中學、廣州四邑旅省初級中學、香港德明初級中學、㈦「廣西」貴縣樹人初級中學、㈧「山東」濟南建國初級中學、又惠商初級商業職業學校、又萃村初級中學、烟台志孚初級中學、㈨「河北」天津覺民中學、又普育女子初級中學、又耀華中學、又木齋初級中學、又特一初級中學、滄佑培德中學、又同仁中學、吳橋縣速鎮瀛南初級普通農作科職業學校、㈩「河南」湯陰精忠初級中學臨汝汝陽初級中學、（十一）「山西」榆次魏榆初級商業職業學校、太原修德女子初級中學、（十二）「四川」成都三英初級中學、又樹德初級中學、志城高中、建國中學、天府中學、離山初中、金州女子初中、中華女子初中、南薰初中、民治高中、培英初中、成公中學、遂甯涪江女子初中、汶津聚奎初中、新本女子初中、仁壽華英初中、重慶南岸初中、明誠初中、求精中學、文德女子初中、永川英井初中、（十三）「貴州」貴陽正誼初中、（十四）「察哈爾」張家口塞北初中、（十五）「南京」擊勤初中、行健初中、首都女子初中、明德女子初中、（十六）「上海」仿德女子初中、滬東初中中國中學、惠中中學、城東女子初中、（十七）「北平」念一中學、成城中學、北京藝術科職業學校、進德中學、（十八）「青島」聖功女子中學、

國聯徵集 我國電影劇片
▲中國教電協會代為徵集

國際聯合會之國際教育電影協會、現著手編纂電影百科全書、預定本年底出版、內容包含電影之各方面、無論理論的或實際的、科學的或進化的、不論整個電影之廣大圖形、其中討論關於銀幕之問題、有工業、藝術、光學、化學、商業、歷史、法令、訓練管理等、並介紹各國優良電影片出品、特函請中國教育電影協會、代為徵集中國方面電影出品、照片圖畫等、中國教電協會、以該百科全書、內容完備、出版以後、各國研究或經營電影事業者、必購備參考、故在該全書中刊載文字或圖畫者、流傳自廣、且我國電影事業、亦正須向外宣揚、此誠不失為良好宣傳機會、爰特分函各公司徵集電影劇片、現悉送交中國教電協會轉者、有聯華之漁光曲、大路、野玫瑰、新女性、人生、小玩意、藝華之人之初、新婚的前夜、飛花村、暴風雨、黃金時代、逃亡、女人等劇片多張、中國教電協會將於日內即整理寄往國聯云、

中華藝教社組織 中華藝術公司今開幕

中華藝術教育社供應組發起組織之中華藝術公司、籌備業已數月、胡叔異、施翀鵬等為監事、鄢克昌、張廷孫等為董事、並聘請潘公展為名譽董事長、張廷孫為董事長、傅伯良為總經理、趙慰祖為經理、定今日正式開幕、已柬邀各界參加、地點在蓬萊路、專售藝術用品、如手工音樂繪畫等用品云

本市參加全運會 國術選手明日續選
▲計拳術器械摔角等三節目

關於本市參加第六屆全國運動會之國術選手計有射箭彈丸、測力、舉鍵等四項、業於本月十一日在大吉路公共體育場選拔完畢、茲悉關於拳術、器械、摔角等三節目、已定明（十八）日上午八時、在北河南路天后宮橋上海國術館第五教練場舉行選拔云、

學校消息

▼**大中中學** 本市崑山路大中中學、創辦有年、設備充實、管教嚴格、會考成績、冠列甲等、得有教局獎狀、本學期自美國哥倫比亞大學碩士吳端年氏接辦後、復銳意改進、着重實際、今夏第一次招考高初中新生及各級插班生報名者、頗為踴躍、業於一昨舉行試者達三百餘人、錄取者計一百十九人、揭曉於本日申新二報、聞該校應遠道學生之請求、定於八月三十日均為舉行第二次入學試驗云、

▼**慈航助產** 本市赫德路昌平路口、慈航高級助產學校、規模宏大、環境幽雅、為全國助產學校之翹楚、本學期投考學生眾多、校長王學權特於前日晉京、所該校董事長褚民誼氏、商洽擴充辦法、結果甚為圓滿、聞王校長返滬後、已積極進行、從事擴充校舍、儘量容納學生云、又訊、該校附設醫院、因醫務忙碌、校長王學權、特添聘產婦科專家程啓菁女士、為產婦科主任云、

▼**光夏中小學** 光夏中學暨附設光夏小學、自遷入慕爾鳴路福煦路口大廈後、校務猛晉、校長盧錫榮博士、對於該校下年之校務、定有偉大之改進計劃、除聘定新由美國返滬之王裕凱碩士仍返校任教導主任外、其餘各部主任王龍石、曾昌棨、陳樂山、宋作銀等、均憑其十餘年之辦學經驗、以求該校之發展、秋季第一次招考共錄取新生三百餘人、第二次招考新生將於八月二十日舉行、開學定於八月二十四日云、

▼**大光小學** 本市斜橋製造局路上海女子中學、附設大光小學暨幼稚園、創設於民國二十二年春季、初附設於中學內、後以學生發達、不能容納、去年夏、事還入前光華實驗中學原址辦理、進步甚速、去年冬季、呈請市教育局立案去後、即派員來校調查、認為合格、茲已奉市教育局教字三四九八六號訓令、准予立案、並聞該校定於本月二十日招考新生、二十二日開學云、

▼**湖州旅滬中小學** 開封路正修里湖州旅滬中小學、已於昨日開學、除舊生均各報到辦理入學手續外、同時並舉行第二次新生入學試驗、計考取新生百餘人、定於本月二十二日正式上課、聞該校以學生人數激增、決加班級、故中小學各級尚有餘額、在二十二日前再行續招新生一次、

▼**私立上中** 私立上海中學素以訓管嚴密、功課認真、為社會人士所稱道、所聘教師都為國內外大學畢業、教育知名之士、商科注重英語打字銀行會計、簿記等課、並設銀行實習部、由綢業銀行派員指導各項帳冊、應有盡有、學生畢業後投身銀行界可免除見習一階段、故歷屆畢業生之服務於各大商業機關者、均能勝任愉快也、普通科內容文理兩科、設備完善、圖書科學兩館、內容充實尤足為學生課餘自修之助、是以歷屆會考、成績優異而畢業生之升入國內公私立各著名大學者實繁有徒、茲悉該校定八月二十五日開學、最近考期為十八日上午九時、凡持有初中或高小畢業證書者得免試錄入高初中一年級云、

▼**維興女小** 本埠閘北虬江路維興女子小學、開辦至今、已屆二十年、自民國十七年立案後、校長胡幹輝氏、精心擘劃、校務益漸發達、總計現有學生四五百人、近復鑒於本年兒童年為扶植兒童起見、特設獎學金一項、以資鼓勵、其辦法另有規定、大概勤學修德之學生、均有得獎希望、該校現正刷新教室及購置檯凳等、並定八月二十二日開學云、

扶·輪·杯·網·球·複·賽
中對日·英對美 今日下午三時起 會師康悌路球場

本屆上海國際網球「扶輪杯」賽、日對葡之初賽已告結束、日以二對一淘汰葡邦、奪得複賽權、於是中華對日本、英國對美國、定於今日下午三時起在康悌路上海會舉行複賽、計有單打四組、分別交鋒、中以林寶華張定釗出場、實力充厚、應付日人、定卜裕如、英以素負盛名之特乎、抗衡美之卡生、是最堪注意之戰局、史規亞對潘理維却、亦屬勢均力敵之一幕、茲將秩序列左、

張定釗（中）對 大野（日） 下午三時
史規亞（美）對 潘理維却（英） 下午三時
林寶華（中）對 須藤（日） 下午四時半
卡生（美）對 特孚（英） 下午四時半

四屆國際泳賽 今晚決賽
中華如接力獲勝 則可以壓倒美國

第四屆國際游泳比賽、已於前日預賽、定今晚八時卅分仍假靜安寺路一五〇號西僑青年會舉行決賽、比賽項目如下、

一、五十碼 自由式 上野（日）梁偉生（中）哈姆（英）亞利物拉（聯）勃力登（美）哈姆最有把握、梁偉生如胸襟舒暢頗有第二之望、

二、二百碼 自由式 薄井種口（日）A羅根發賈（英）開利貓夫（聯）（羅根穩得第一）

三、一百碼 仰泳 松田（日）周瑞琴（中）辦倫子偉江（聯）麥客利（日）（美）辦倫子有望第一、周有第三希望、

四、二百碼 蛙泳 淺、竹口（日）簡而潔簡而廉（中）偉氏（美）此項實力平均競爭必烈、

五、一百碼 自由式 上野（日）梁偉生（中）哈姆（英）司旦可爾（聯）潘開（美）

六、四百碼 自由式 福井、增澤（日）施博根（中）羅根（英）麥克愛禮（美）施博根與羅根半斤八兩、旗鼓相當、鹿死何手、未可預知、

七、一百五十碼 花式接力

	▲中華	▲日本
五十碼 仰泳	周瑞琴	伊藤
五十碼 蛙式	簡而潔	森川
五十碼 自由式	梁偉生	山下

▲英國	▲聯邦	▲美國
司密司	偉江	愛立口勃
華特	梯芳板去	偉氏
哈姆	亞立物	勃立登

八、花式跳水 按個人技術以英國為最、中華隊次之、

▲中華 霍征鴻 侯新慶 ▲英國 勃蘭克胡特 裩克司 ▲聯邦 辦倫之 開而司 ▲美國 亨勃 克而

美國穩獲一二名、聯美次之、（每人規定跳四種、自擇四種）

九、二百碼自由式接力

▲日本 種口 村井 薄井 上野 ▲中華 溫敬令 張云光 陳玉泉 黃日雄 ▲英國 華德 羅根 發賈 哈賈 ▲聯邦 司旦可爾 辦納之 開角 亞立物拉 ▲美國 漢勃 昂立登 羅特 潘開脫

▼**團體富民杯** 記者按此次比賽、英國穩獲第一、其他各看眼色、第二希望、中華如接力獲勝、則可壓倒美國、否則日本與之競爭頗烈矣、

▼**個人俞斌祺杯** 英國羅根、哈姆特、平分秋色、次者中華隊之施博根頗有希望、

▼**中華選手注意** 中華隊職員選手必須八時十分前到會、彭三美、俞斌祺、黎日新、施博根、梁偉生、溫敬令、簡而明、簡而潔簡而廉、吳學光、張雲起、陳玉泉、許守强、霍征鴻、侯新慶、周瑞琴、黃日雄、（查黃君頂賽決席、不知何故、此次決賽事關國際、請勿再誤、）

療毒聖藥
哈蘭士 內服外搽 六零六
內服藥水：功能清血解毒，服後立即肅清體內蘊積毒菌，
外搽藥膏：功能抽膿拔毒，生肌收口，皮膚諸患，即搽即愈。
凡血份不潔的人，必致內攻中潰，外發為骨痛瘋癱，為癰疽瘡瘍、纏綿不休，宜內外並治，澈底解決，恢復康健，又妥又速。
上海四馬路太和大藥房發行 各華藥房均售

棒球聯賽 中華再遇上紡廠
下午四時 在虹口公園

中華隊對上紡廠於今日下午四時在虹口公園交鋒、為上海高級棒球聯賽之一幕、中華邇來技能較前上進、上紡實力固勁、當極盡抵抗能力相與爭扎也、

全運會籌備會 昨舉行常務會議
▲議決案須加整理後發表

全國運動會籌備委員會、於昨日下午五時在八仙橋青年會九樓、舉行第九次常務委員會議、出席者計有褚民誼、潘公展、沈嗣良、蔣湘青等十餘人、討論議案頗多、對於小足球之可否列入全運會之表演節目、討論殊久、至八時許始行散會、惟各議案、昨晚不及發表、須加整理後、再行公開云、

賢鈁盃網球 今日補賽共六場
▲青天退出局勢略變 ▲中國則仍一馬當先

第五屆賢鈁盃網球聯賽之補賽工作、殊形緊張、茲悉今日下午三時起、又將補行原定八月三日之因雨延期各賽、惟中國對零星已賽、良友則因青天退出而輪空、可與零星補賽、故今日將有六組比賽如下、

零星在良友場　實業在華强場　綠燈在優游場　夏光在鐵路場　同濟在梅廬場　晨光在大德成

▲各隊最近趨勢表 自青天退出後、賢鈁盃各隊局勢、略有變動、目下在賽七十八場中、已賽四十七場、詳情如下、

隊名	已賽	得分	失分
中國	十次	一三五	一五
優游	九次	一〇四	三一
良友	九次	一〇二	三〇
華强	六次	五五	三二
梅廬	七次	五三	四九
綠燈	五次	四八	二七
大德成	七次	四五	五四
零星	九次	四〇	九五
夏光	八次	三四	八三
晨光	七大	二六	七九
實業	六次	二五	六五
鐵路	四次	一五	四五
同濟	七次	一四	九一

按內有良友對華强之第三雙打、及大德成對梅廬與夏光各有第一單打、尚未賽畢、至望各隊能速於日內將上述三組、及其餘各場補賽、早日完成、俾可早日結束云、

華友足小球隊昨成立

華友球隊係上海錢業界棣業界等同人所創辦、昨日在閘北中山路會所召集全體會員大會、正式成立、當時公推王雲海為董事長、許國義陳維能周如章李信善王雲仙賀寶才為董事、總領隊賀師瑾、總幹事應吉祥、祕書兼會計陳泉耕、交際吳詠馥、足球組隊長陳維能、許國義、小球華字組隊長邵濤、周克成、友字組隊長于殿笙、吳永祿、全體隊員沈頌若、吳魁元、吳其祥、張才生、周金寶、仇景記、陳忠漢、包德華、葉錫鏞、關義成、陳康祥、侯繼賢、吳永泉、林榮沛、強龍金、陳寶華、周又昌、顧鰲等全體攝影散會、

公債與金市

公債市殊鮮榮辱
交易愈清大致微跌 市場人心頗為平穩

昨日華商證券交易所各債券市況、在前日客幫偶有需求以後、昨日過程沉寂、無榮無辱、交易清淡、甚於前日、集會人數、減少亦多、雖散戶掉期、頗有問津、顧若輩進出、僅限於五千一萬、且市人洞悉其內幕之屬於掉期、亦雅不願無風起浪、掀起波濤、所以漲跌參差仍類盤旋、市場人心、亦趨平穩、一般預料、目前距交割益近、且二十七日孔誕休業、本月期之停止、自須提前一日、恐大戶之未了存賬、勢將於下週作顯著之表示也、昨市收盤之經過、初五有漲跌、旋因多頭掉期較亟、中段以次之毛盤市價、先後下挫一二角間、次盤市況、依然徘徊、無可記述、收盤結果、較前大率見疲一二角間、茲將漲跌結果、列表於後、

債別	前開	最高	最低	收盤	較前	前潑
二二關現貨	五四.〇〇	五四.〇〇	五四.〇〇	五四.〇〇	久未開出	—
關稅八月	二一.〇〇	二一.〇〇	二一.〇〇	二一.〇〇	平	—
編遣八月	三五.六五	三五.七〇	三五.五五	三五.六〇	平	〇.一五
編遣九月	三五.三五	三五.四〇	三五.三〇	三五.三〇	跌〇.一五	〇.一〇
裁兵八月	六八.九五	六八.九五	六八.八五	六八.八五	跌〇.〇五	〇.一〇
裁兵九月	六九.六〇	六九.七〇	六九.五五	六九.六五	跌〇.〇五	〇.一五
一九關八月	三七.〇〇	三七.〇五	三七.〇〇	三七.〇五	平	〇.〇五
一九關九月	三六.四五	三六.五〇	三六.四五	三六.四五	漲〇.〇五	〇.〇五
九一善八月	四二.一〇	四二.二〇	四一.九五	四二.〇五	跌〇.〇五	〇.二五
一九善九月	四一.五五	四一.六〇	四一.四五	四一.六〇	平	〇.一五
二〇捲八月	四五.三〇	四五.三五	四五.一五	四五.一五	跌〇.二五	〇.三〇
二〇捲九月	四四.九〇	四四.九五	四四.九五	四四.九〇	漲〇.〇五	〇.一〇
二〇關八月	四五.二〇	四五.二〇	四五.〇〇	四五.一〇	跌〇.一〇	〇.六〇
二〇關九月	四五.〇〇	四五.〇〇	四四.九〇	四四.九五	跌〇.〇五	〇.一〇
統稅八月	四九.七〇	四九.七五	四九.六〇	四九.六五	跌〇.〇五	〇.一五
統稅九月	四九.三〇	四九.三五	四九.二〇	四九.二〇	跌〇.二〇	〇.一五
鹽稅八月	五〇.七〇	五〇.七〇	五〇.六五	五〇.六五	跌〇.二〇	〇.〇五
鹽稅九月	五〇.三〇	五〇.四〇	五〇.三〇	五〇.三〇	跌〇.二〇	〇.一〇
金短八月	六九.八五	六九.九五	六九.八五	六九.九五	跌〇.一〇	〇.一〇
金短九月	七〇.七〇	七〇.八〇	七〇.七〇	七〇.七〇	跌〇.二五	〇.一〇
二二關八月	五三.六〇	五三.六五	五三.五五	五三.六五	跌〇.一〇	〇.一〇
二二關九月	五三.二〇	五三.四〇	五三.二〇	五三.三五	跌〇.一〇	〇.三〇
二三關八月	六二.三〇	六二.三五	六二.二〇	六二.二〇	跌〇.二〇	〇.一五
二三關九月	六一.五〇	六一.五五	六一.四五	六一.五〇	跌〇.二〇	〇.一〇
整六八月	六四.二五	六四.四五	六四.二〇	六四.四五	漲〇.一五	〇.三五
整六九月	六三.五〇	六三.六〇	六三.五〇	六三.六〇	跌〇.一〇	〇.一〇
九六八月	一〇.二五	一〇.四〇	一〇.二〇	一〇.三五	漲〇.一〇	〇.三〇
九六九月	一〇.三五	一〇.五〇	一〇.三〇	一〇.四五	漲〇.一〇	〇.二〇

十月份登場 標金風浪甚巨
全日相差十六元七 結果又小三元二角

昨八月十六日、標金十月份登場、勢續跌、全日變化甚厲、初以外匯明暗均疲、隆進八百八十元、達七十二元八角之低價、後因人心平穩、見低爭購者踴躍、市價回漲頗勁、見八十九元半之最高價、往後常有六七元週顧、終為八十五元三角、計全日有十六元七角高低、結果比前日又小三元二角、大條近還俱縮、美銀小二七五、匯兌英平美縮、生金勿動、關金不更、造九點鐘標金開盤、為八百八十三元五角、永利、義豐永、永豐、萬豐均進、價由八十三元半好到八十七元、不料匯市猛鬆、人心向下、元茂永、春元永、同太昌、晉隆、福興永、福餘均賣、一訖知匯豐掛牌英美均升、價乃一瀉十四元二角、破八十元、念八分降為七十二元八角、大發永、大達、永利進、至七十七元、禮昌、福餘售、又遜為七十四元、嗣因浮空見低而購、匯市漸趨回緊、福興永、恆昌永、大發永、萬興、福餘、永利、恆餘、申豐、瑞興先後傾買、價乃復漲十五元半、及至十一點十二分、竟好至八十九元半、大德成、福興永、祥豐、春元永售、回到八十八元、角、大德成復進、大達亦買、又升為八十八元、裕新祥賣、跌二元餘、及至十二點收盤價為八百八十五元半、後市開盤為八十四元三角、迎祥、申豐售、當降為八十四元七角、福興永、恆餘進、回到八十五元六角、俄聞孟賈報大十四個、人心立疲、春元永、元茂永、大德成、恆餘、福興永均售、立跌三元、二點卅六分小到八十二元六角、大德成、福興永、惠祥買、至八十五元三角、申豐又出、到八十三元半、後以匯市漸緊、春元永、福興永、恆餘傾買、回漲五元三角、五十二分抬到八十八元八角、不料元一、大德成、福興永、春元永、元盛永賣、退小五元三角、三點十分又降八十三元半、恆興、恆餘售、升三元三角、為八十六元六角、迎祥恆餘進、至八十四元六角、另戶進、又見八十六元八角、嗣小一元餘、及至四點收盤、價為八百八十五元三角、茲將全日市價列後、

▲前市
開盤 八百八十三元五角
最高 八百八十九元五角
最低 八百七十二元八角
收盤 八百八十五元五角
補水 八百八十三元

▲後市
開盤 八百八十四元三角
最高 八百八十八元八角
最低 八百八十二元六角
收盤 八百八十五元三角
補水 八百八十二元

登賬價格
九月 八百八十三元
十月 八百八十六元

票據所昨交換總數

上海聯合準備委員會票據交換所念四年八月十六日票據交換總數如下、銀元一千二百念一萬六千二百七十三元另一分、內計交換總數 銀元四百八十五萬三千四百九十六元七角三分、匯劃銀圓四百九十萬另七千八百念四元另四分、代收總數錢業一百七十三萬二千八百八十一元七角六分、其他七十二萬二千八百八十元另四角九分、又公單拆息每千元每日二角、公單貼現率每千元每日二角五分、

CHINESE OPTICAL COMPANY
精益
OPTOMETRISTS & OPTICIANS
戴眼鏡為目光計 請戴精益眼鏡
驗光準確 儀器精良
品質高尚 價格公平
總公司 精益眼鏡公司謹啓

上海電報局籌建 大無綫電發報台

勘定松江錢粮廟徵地三百餘畝 全部建台經費已向銀行界商借 並在滬西小閘鎮另築總收報台

前據本市各報屢次登載關於交通部擬在松江縣屬莘莊鄉附近購地、建築一大規模之發報台消息、類多片段紀載、語焉不詳、記者昨特赴四川路二百號交通部上海電報局、晤及該局局長包可永氏、承告以籌設此台之經過詳情、分誌如次、

▲建台動機　上海爲全國商業中心、地處衝要、本局之有無綫電報、每日收發字數、恆在念餘萬字以上、報務繁忙、實居全國首位、且各地欲發遠省區之電報、而無直達電路者、亦均須由本局接轉、故實際上上海一地、已成爲全國電訊之總樞紐、但本局無線電部份、現有之發報台三處、一切設備均極簡陋、分設於本市新閘、麥根、中華三路、適居鬧市、車馬喧闐、電報之收發、背受雜音干擾、且以四週高樓矗立、電波尤大受影響、並以零落散布、管理極感困難、幾經設法救濟、終鮮效果、是非謀根本解決不足以言發展、前上海無線電總台、即有鑒於此、並有購地另建一完備適宜集中發報之大電台計劃、以利全國電信之傳遞、本人自去歲承乏此間、對此問題、亦曾幾經考慮、認爲仍以一秉原定方針爲是、

▲勘定地點　當即召集本局各主管人員詳加考慮、議決購地三百畝、另建電台之詳細計劃、並規定購地原則、㈠須在市區以外、避免雜聲、㈡須不距本市過遠、以利傳遞、㈢須地勢平坦寬闊、㈣須附近無高大建築物與樹木、㈤須水陸交通便利、俾利運輸機件材料、基於上項原則、經數月之勘查選擇、仍以松江縣屬莘莊鄉卅六保五十一圖錢粮廟及長橋間之空地一方、計三百餘畝、最爲適宜、該處地勢高亢、環境優良、左帶長橋港、直通黃浦、右鄰滬閔公路、可達本市、與所定原則、完全符合、爰經呈奉交通部核准、並轉咨內政部、依照征收土地法、頒發征收土地公告、准本局在該處圈購土地三百餘畝、以供建台之用、

▲征收土地　本局於本年四月間奉准後、即將內政部公告、轉送松江縣政府、於所在地粘貼公布、並派本局許課長實驊、往謁鎭江與江蘇省政府及建設廳等當局接洽、又與松江金縣長、及該縣土地局朱局長等、數度洽商後、決定先由土地局繪具圖形、派隊前往該地清丈、戶名畝數、製成清册送局、在本市各報公告征收、

▲建築經費　至於該發報台之一切開辦費用、因需購地建屋、故爲數頗鉅、惟已由本人（包局長自稱）預先與本市金融界接洽妥當、籌有的款、一俟土地征收完畢、即按畝發價、務於電政建設、暨農民生計、兼籌並顧、

▲工程計劃　目下本局無線電、與各地通訊、遍及全國、將來仍有陸續增加之趨勢、現有發報機二十組、新台建成後、擬陸續添置大電力者九組、合成二十九組、每組日夜用兩種波長發報、各備天線兩付、共成五十八付、新台內建屋一所、係二層式、樓上設發報機、樓下設引擎發電機、變壓器等、並另設職員辦公室宿舍等數所、

▲電力設備　新台機件裝置、分發報機、及電力設備、發報機除以現有之廿組、全部移裝外、並已先定添置三啓羅華特晶石梡制式短波發報機三座、將來並擬再陸續添購二啓羅華特發報機七座、爲繁忙及遠距離電路之用、至電力方面、當由南市華商電氣公司、沿滬杭公路敷設高壓輸送線供給、爲全台發報機及電燈之用、本局另備二百匹馬力之柴油引擎發電機一座、以作備用、其遙控線、則由交通部上海電話局、沿滬杭公路代敷五十對、

▲設收報台　至本局民國路之收報台因地處繁市、干擾殊甚、且地位狹小、天線分佈不易、收報極感困難、已定在滬西小閘鎮左近、另建收報台一處、並將中央收發室、全部遷入四川路總局內工作、以利管理、而收有無線電互相合作之實效也云云、

市府廣播電台 本月底正式試播

本市市政府興建之廣播無線電台、一切機件裝置、迄今均已就緒、原定本月初旬即可正式播音、嗣以臨時有幾項機件、不能應用、故不能如願、茲據市府息、該台已定本月卅日、正式在市中心區試播如成績良好、於下月初旬、即可開始正式播音、至播送節目、除市府各重要消息外、對於中央消息、亦將隨時轉播云、

褚民誼今晨飛青 陳公博亦將偕同前往 迎接太夫人並視汪疾

行政院秘書長褚民誼氏、定於今晨七時乘坐中國航空公司之滬平北上機赴青、探視汪院長之病狀、並悉實業部部長陳公博氏、亦將乘坐該機離滬、惟是否返京抑係飛青、未能確悉、陳氏之左右昨仍否認陳氏今日飛青、但據記者所知、陳氏確係赴青、蓋陳氏之太夫人刻正留青、陳氏此去、將迎接其太夫人南返、並便道晉謁汪院長、慰問病狀、

新任荷蘭公使 傅思德返滬 十八日由滬赴平履新

新任荷蘭駐華公使傅思德氏、日前由滬入京、拜會我國代理外交部長徐謨氏、面呈國書副本、並接洽覲見林主席呈遞國書日期、事畢、於昨晚搭乘十一時夜快車離京返滬、業於昨晨七時十五分抵此、下車後、即乘汽車、逕返旅邸憩息、據荷總領署發言人稱、公使在滬不擬多留、準於本星期日（十八日）偕其夫人公子等乘下午四時滬平通車北上赴平、佈置使館事務、俟國府林主席批定覲見日期後、再行晉京、呈遞到任國書、

王陸一來滬謁于

中委王陸一、昨晨七時十五分由京乘坐夜快車抵滬、下車後、即赴旅社休息、旋赴靜安別墅晉謁監察院長于右任、晤談政情、並探視疾病、王氏擬在滬稍作勾留、即行返京、于院長以是疾尚未全愈、故何日返京尚未決定、

錫滬長途汽車公司 今開始營業

▲紅會在錫滬公路治療病人

錫滬公路完成通車後、錫滬長途汽車公司准定今日開始營業、長途汽車五十餘輛、已分配於各路線行駛、沿綫各車站均已佈置就緒、㈠錫滬路第一次車下行車無錫開爲上午六時四十五分、上行車上海開爲上午七時、㈡蘇常路第一次下行車蘇州開爲上午六時四十五分、上行車常熟開亦爲上午六時四十五分、票價定每公里以銀元三分弱至三分計算、在通車伊始、暫減八折、乘客免費行李以十五公斤爲限、十五公斤以上者、每十公斤爲一單位、每單位照價百分之一收費云、

前日錫滬公路開幕由該公司函請紅十字會參加典禮、該會以天氣炎熱防沿路來賓中暑起見特派醫師數人隨帶藥品多種、乘坐救護車前往服務、自滬至麥、沿途各站停靠、分送時疫藥水、並爲治療中暑者五人、輕症者二十餘人、自上午六時出發、直至晚間九時始回、

西班牙觀光團抵滬 西總領昨茶會招待

西班牙駐滬總領事費爾、昨日下午五時、在霞飛路其領館內官邸、舉行茶會、招待西班牙東方觀光團、該團一行、由該國巴賽羅納大學教授柯傑格氏領導、於日前抵滬、

籌募各省水災義賑

孔夫人規畫婦女籌募組 並請朱慶瀾赴南洋募捐

上海籌募各省水災義賑會爲使充實內部積極進行工作、於前日各組聯席會議中、推定李大超黃伯度等先行草擬各組辦事規則、茲悉該項規則業已脫稿、現正分送各組主任核閱後、即可按照規則進行、至於婦女籌募組、亦由杜月笙氏敦請孔夫人早日正式宣告成立、開始工作、孔夫人亦正在規劃一切辦法、該會現並着手計劃一切籌募辦法、將劃定各單位、分頭進行、此次以災區遼闊、故在籌募方面、力求普遍、使各方均能踴躍輸將、俾在最短期內獲有成效、以便派員前往災區分別振濟、

請朱慶瀾出發募捐　該會根據全體大會決議、特由會長孔祥熙副會長許世英王正廷吳鐵城王震聯銜致函朱子橋將軍、請其親赴南洋一帶向僑胞募集振欵、惟朱氏現因視察陝省西安扶風等地災童教養院尚未返滬、能否即日命駕、尚無確息云、

推陸伯鴻散放賑款　籌募各省水災義賑會鑒於各災區待賑迫切、賑務應從速辦理、至於賑款、一時不易籌集、故除由吳市長向中央中國交通三銀行、商洽借定三十萬之外另由陸伯鴻 陳光甫等向銀行公會會員銀行籌借二十萬元、分頭接洽以來、各銀行對於此項墊欵、一致贊同、故不日即可撥解水災義賑會、惟該會對於賑欵散放、爲慎重起見、特推陸伯鴻君親赴各災區、散放賑欵、而陸君以事屬義舉、故即表示同意、至對賑欵支配及所取路線、均須加以籌劃、一俟決定、即可起程、

許世英兩電告災情　中央賑務委員會委員長許世英氏電云、（一）上海籌募各省水災義賑會正副會長正副主任幹事長暨諸公善鑒、英元（十三日）晚由津浦路北上、沿途詢悉魯西各縣自眞（十一日）文（十二日）兩日河水下注、災情更重、南陽獨山等湖堤防均告危急、正搶救中、魯南各河、宣洩無所、間有倒灌、甚至泛濫、寒（十四日）申抵濟、晤及韓主席方監察使及各廳長委員與士紳等、代達德意、過去搶險救災、實已盡纖密敏捷之能事、現對各縣災民正迅速輸送至沿鐵路線各安全地點收容、目下過去已十八萬數千人、正溜元（十三日）寒（十四日）兩日雖已略退數寸、口門外承日前大溜之水、愈見洶湧、鉅野東平異常危殆、鄆野縣城能否不致陸沉、殊可憂慮、英定删（十五日）晨、赴兗轉濟甯嘉祥等災區視察、銑日（十六日）由兗轉蘭封、換乘汽車前往鄄城決口實地查勘諸容續達、許世英寒（十四）戌親一、（二）寒（十四）戌親一電、諒邀鑒察、删（十五日）晨七時視察濟南市收容所、八時同方監察使由省黨部李委員文齋等領導、仍沿津浦路南下、近午至泰安、下車視察一過、此處設有收容所十六處、秩序甚好、二時抵兗、晤見濟甯實驗區長官王紹常、詢悉自黃莊黃大堤於上月十日決口、步步搶築民埝、步步爲迅溜衝刷潰決、奔騰泛濫、無可遏抑、綜計本區所屬鄆城 菏澤鉅野嘉祥濟甯魚台金鄉鄆城東平汶上十縣、北至東平之戴廟、南至魚台之鄣家、迄濟甯之南台集方八萬四千華里、廬舍蕩析、人畜流亡、災民三百餘萬、慘狀未可言述、即民埝稍高、幸得免於首次巨浸之村莊、附近災民苦戀家室棲枝屬集者、亦爲本月十一二兩日繼漲之河水漫淹、同歸於盡、垂淚陳詞、聞者酸鼻、六時轉達濟甯車站、站台即爲災民臨時收容、經過地點、男女老幼二萬餘人、道路匍伏、哭聲震天、目擊心摧、中腸如裂、同行方監察使李委員等、咸爲流涕、預計災民源源而來者、將日甚一日、存根垂盡、地方籌措之力亦已窮竭、瞻念前途、不寒而慄、除攜來華僑捐欵一萬八千元、集交省黃災救濟會暨電中央救災準備金保管委員會、將此次配魯振欵、迅即匯濟外、萬冀設法、寬籌救濟、以恤民命、而培國本、世英當沿運河向南視察山東堤埂而外、一片汪洋、即晚返兗、定禩（十六日）晨轉道徐州蘭封至鄄城決口實地查勘、容續電陳、再魯省除上述各縣外、黃河北岸壽張范各縣暨汶水流域災情另陳、振務委員會委員長許世英叩感（十五日）亥、

楊虎通令籌募急振　本市保安處黨部常務委員楊嘯天氏、鑒於刦後災黎、嗷嗷待哺、籌欵救濟、實不容緩、爰發起舉辦籌募水災急振安撫辦法、分令各級黨部迅予籌募、並函保安處分飭團隊協助、茲錄該會訓令云、爲令遵事、查本年入夏以來、大地淫雨、長江黃河先後氾濫、驚濤駭浪、橫衝數萬方里、田屋人畜、飄流淹滅無算、浩劫奇災、傷心慘目、逝者已矣、彼受災而未死之同胞、數逾千萬、猶露宿風餐、嗷嗷待哺、就中、以鄂魯湘贛皖冀六省爲最、災區之廣、待救之殷、凡我同胞、無不同情心切、本會鑒於上述情勢之逼迫、爰有力籌賑欵之舉、並經釐訂辦法、通令各區分部遵照此項捐欵辦法、迅速集捐成數、以憑彙送賑務機關分別散放、用惠災黎、我同志袍澤、儘多節食節衣樂善好施之士、務希共襄義舉、以期集腋成裘、則仁慈所施、豈僅災民受惠、即社會治安、亦賴受助益矣、除分令並函請保安處協助外、合行令仰該會即便遵照、並即轉飭所屬一體遵照辦理、勿稍滯延、是爲至要、此令、

內部批准紅會募捐　中國紅十字會前呈內部准予募捐救災、茲奉內政部批字〇二二四六號云、原具呈人中華民國紅十字會、呈一件、爲呈請准予募捐、以便救濟水災、請鑒核由、二十四年八月六日、來呈已悉、查所稱經費支絀、振欵無存、請准予募捐、籌辦水災急振、事屬可行、應先依照法定程序、擬具詳細辦法、呈候核奪、仰即准照、此批、八月十四日、該會已定本週內召集會議、討論詳細辦法、再呈內部核奪後、即開始募欵、

電影藝術界昨舉行 聶耳追悼會

我國青年歌曲作家聶耳氏、於七月十七日在日本游泳爲潮捲去逝世、本市電影藝術各界昨晨九時、特假座金城大戲院舉行追悼大會到者劇雲、李萍倩、孫師毅、周伯勳、司徒慧敏、任光、胡萍、黃瑩、高倩蘋等千餘人、會場極爲肅穆、

籌募水災遊藝會昨日開幕

梅蘭芳舉行剪綵禮 會期三週全數充賑

本年入夏以來、霪雨連綿、山洪暴發、江淮河漢水災慘重、本市各界紛紛起而籌募振欵振物、前往施振災黎、本市各界籌振水災遊藝大會、昨日下午四時、在國貨世界舉行開幕典禮、會期三週、每日表演遊藝、所收票資一律撥作振濟水災之用、開幕情形分誌如下、

到會來賓千有餘人　昨日到會者、計吳鐵城（李大超代）、許世英（黃伯度代）、王曉籟、袁履登、梅蘭芳、沈田莘、李濟成、王樂勛、劉仲英、曹志功、丁守棠、周兆麟、袁增煌、鄭澄清、及來賓暨市公安局樂隊等千餘人、

梅蘭芳舉行剪綵禮　行禮如儀後、首由名伶梅蘭芳行剪綵禮、先是在主席台案有長條綢帶、梅蘭芳手執銀剪、步行至台前、將綢帶剪爲二段、並將預置之黨旗揭起、梅旋向來賓行一鞠躬而退、

主席王曉籟氏致詞　繼由主席王曉籟致開會詞、略謂今日上海各界籌振水災遊藝大會、在國貨世界舉行開幕典禮、國貨世界之設立、所以救國也、遊藝大會之舉行、所以救民也、今日諸君熱烈參加、不獨本會之幸、蓋目前國家民族、雖均蒙受極大之危急、如我人能以充分之精神、努力一切救國救民之事業、則必有挽救也、

吳市長代表之演說　吳市長代表李大超演說、略謂今日鄙人奉市長之命、前來參加、雖時間有限、但仍擬略紓鄙見、以告諸君、夫今日我國多災多難、凡爲國人、均應負責以求挽救之策、今日在此舉行之游藝大會、即所以救濟災難之一種辦法、我人不難想見災區之同胞、無衣無食無居、其困頓之慘狀、實難盡言、上海市民有三百萬之衆、雖年來市面凋零、不景氣達於極點、但較之受災區域內之災民、當不啻有天壤之別、故我人本念同胞之誼、踴躍輸將、如能來此參加游藝大會、所費無幾、而災黎受惠非淺矣、

來賓袁履登等演說　旋由袁履登演說、略謂此次舉行之游藝大會、與尋常之游藝大會大不相同、尋常之游藝會、目的在求娛樂、而此次游藝大會、乃藉游藝之名、徵得振欵悉數以救災黎、故來此參加游藝大會者、一面既享受娛樂、同時亦所以救濟災民、故甚望各界之踴躍參加也、名伶梅蘭芳演說、本人方自海外歸來、知本年國內災情深重、鄙人別無報效、已允在滬表演較長時間之義務劇、蓋救濟同胞、乃人人應盡之義務、倘祈一致努力、則奏效非鮮也、尚有陶樂勤陳濟成等演說、詞長從略、

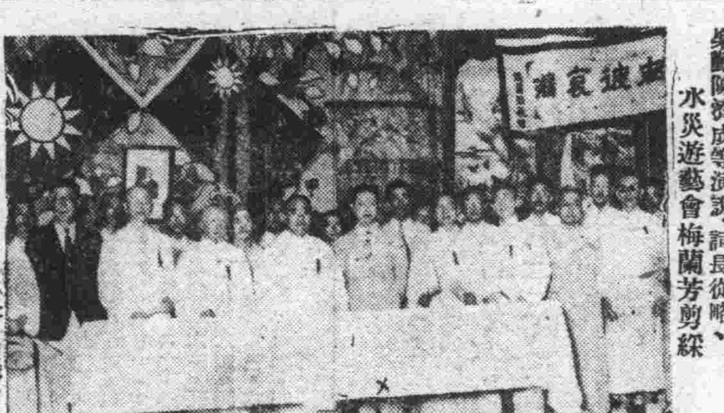
水災遊藝會梅蘭芳剪綵（啓昌攝）

會期三週全數充賑　演說畢、即攝影散會、至晚七時各場開始舉行游藝、今日照常舉行、各界前往參加者極爲踴躍、以三星期爲限、每日所得券資悉數解濟水災義振會辦理急振、預料三星期中必能籌得巨數、則災民之得惠、當非淺鮮也、

許世英特發乞賑書　上海各界籌賑水災遊藝會特發表許世英氏乞振書云、各位同胞、世英此次前赴長江各省災區視察、而鄂而湘而贛而皖、其詳細情形、已詳見水災查勘報告書、茲特撮要再作簡單之報告、湖北災區計五十一縣市、以天門漢川爲最重、鄙人曾與張主席岳軍、高監察使一涵、乘飛機視察災區情況、行經二小時之久、祗見一片汪洋、所有廬舍屋宇均已淹沒殆盡、淹斃人口至十萬以上、可謂慘矣、湖南受災三十七縣、以澧縣爲最重、其慘狀不在天門之下、江西四十八縣以修水永修一帶爲最重、安徽十三縣災民一千四百餘萬人、淹災面積約達十萬平方公里、黃河流域如山東河北河南陝西等省災情均極慘重、世英於本月十三日北上視察、俟回滬後再行報告、珠江流域若廣東之三水四會南海廣甯高明等縣、錢塘江流域若浙江之富陽餘杭等十餘縣、亦有水災、近數十百年因人事不修、致災禍之迭見、尤其自民國十七年至今、幾於無年無災、本年又幾無地無災、當此國家元氣已大損傷、加以連年世界不景氣之影響、幾一蹶瀕於破產、今又以人禍之餘、復遭嚴重之水災、刦後餘生、何以堪此、吾人不能不認此實爲我民族國家之最大危機、而有待於舉國上下不分階級職業、不分男女老幼、全體一致通力合作、以振濟之者也、救災之道、不外治本治標二種、今後欲免災禍、當在治水根本上着想、世英竊有所見、亦已草具理想條例、呈請中央採擇矣、惟就治標之一點而論、吾人更不得不於最短期間亟謀鉅額之振欵、趕辦急賑、援救陷於飢溺奄奄一息之同胞、上海社會、雖在極端凋落中、惟較內地尚處於優越地位、我國民素以救災卹鄰慈祥愷悌、著稱世界、而近年以事實表見於外、足以領導全國者、實爲上海市、此次災患較前尤甚、上海市諸同胞、必更有以慰災黎之望、爲全國倡導、使今年救災成績、較往爲尤佳也、嗟嗟、濁流滔天、浮屍蔽江、災民露宿、綿亙百里、此爲若何慘切之景象、須知生死存亡所關、豈復秦越肥瘠可比、應或節衣縮食、廣爲輸將、縱涓涓之無補、庶集腋以成裘、事迫至此、願共同量力、源源捐助、暫與同人盡心竭力、實事求是、以冀勉副仁生、藉挽浩刦也、掬忱陳詞、伏希公鑒、許世英謹啓、

國際問題研究會等 請程天放大使講中德外交

▲程定下星期晉京 ▲六中全會後赴德

我國新任駐德大使程天放氏、自膺任新命、即準備出國赴任履新、程氏以過去在滬掌教多年、滬上友好頗多、故特來滬走辭、連日各團宴餞頗忙、昨日下午五時、國際問題研究會太平洋國際學會兩團體在銀行俱樂部茶會歡送、並請程氏演講中德外交意見、程氏定下週晉京、俟六中全會後、來滬乘意輪赴歐履新、分誌詳情如次、

▲主席致詞　國際問題研究會及太平洋國際學會會員到會者、計郭秉文、曹雲祥、陳藨青、陳立廷、黃任之、鄒秉文、沈信卿、董顯光、褚民誼、張祥麟、王曉籟、林康侯、高大綱、陳令儀、梅其駒、屠楚漁等三十餘人、由陳藨青主席致詞、略謂程大使服務中央及地方政教多年、道德文章、爲世共仰、此次中德使節昇格、膺首任大使之命、以程大使襄贊中樞之經驗、必能盡覘國之能事、時以嘉謨入告、以日耳曼民族復興之經驗、爲我借鏡、而促進中德之邦交、敝會等爲研究國際問題之團體、特乘程大使在滬之便、略備茶點、恭邀蒞臨、藉表歡忱、並請指教、

▲程使演詞　次程大使起立演講、謂兄弟於外交爲門外漢、此次奉中央命出使德國、深懼隕越、有負中央委託之重、貴會諸先生、均於國際問題、研究有素、特來面聆教益、至德國情形、在歐戰所受列强之壓迫、較諸我國今日、實有過之、而政府與人民、一致努力之結果、不二十年而依然雄飛世界、誠如主席所云、足爲我國復興之借鏡、且足增進國人之自信者也、我國自秦漢以後、養成大一統之心理、素無外交觀念、然秦以前之先哲學說、不乏絕好之外交理論、如中庸上之「繼絕興滅、厚往而薄來」、即爲和平外交之極則、吾人於研究外來學理之餘、尤須探討我先哲遺敎之寳藏也、國難以來、聞「攘外必先安內」之論、此確爲古今中外之鐵則、吾人讀近世史者、稍頌德意志俾斯麥之外交成功、實則當時普魯士內政修明國力充實、全德統一、始俾斯麥得發揮其外交之手腕、合助長德國之强大、否則不自努力、安欲求助於外力、今日甲爲唐、明日乙爲患、復聯丙以倒乙、聯乙以倒甲、遼金蒙古、適自促滅亡、又何取焉、故今日我國對各友邦以採取普遍親善爲宜云云、

▲褚王演詞　程氏演詞畢、主席致謝詞、謂程先生在內爲中委、在外爲大使、於修明內政、促進邦交、均與有責、當發揮其經驗學識、有以慰國人之望、敝會敬預祝程大使之成功、次褚民誼演說使節昇格之意義、勗程氏能實際上提高國際地位、次王曉籟演說謂時聞人言「弱國無外交」、而甘心以弱國自居、個人認爲遺害無窮、苟一國之民必不示弱、則國亦不弱、如人人示弱、則國再弱、且甚至不能自保其弱、今後不又示弱、尤望代表國家之外交官不能示弱、時聞外國人及駐外使領返國後之談話、輒以慨然於反宣傳之盛、與國內外消息之隔閡、駐外使節之無能爲力、責有攸歸、此種心理、尤要不得、宣傳眞相、溝通消息、正外交官之職責、亦各界設立外交官之原意、安能亦此自卸其責耶云云、

減租運動會代表 昨晨向市府請願

昨晨十時半、第一特區市民聯合會減租運動委員會、以市面蕭條、商業衰落、以致物價低落、購買力薄弱、引起社會極度恐慌、故經第四屆第一次執委會議決、派代表陳九峯、張賢芳、王和松、王嘯東、鄭紫垒、五人、備文向市府請願、要求頒佈減租法、而蘇民困、當由一科辦事員余明德接見、允轉陳市長核辦、

北德第二艘新輪 普士丹號昨午抵滬

十一時許到埠停泊公和祥碼頭 構造宏偉今明日招待各界參觀

德國北德輪船公司、爲與意郵船爭霸遠東航業起見、特建快速度郵船兩艘、一名香霍斯脫、一名普士丹、除香霍斯脫、已於六月杪一度來華回德外、其第二艘普士丹號、亦於昨日上午十一時十分抵埠、記者登輪參觀一週、茲分誌各情如次、

▲昨午抵埠　普士丹輪係於七月三日、由德國白魯孟處女航開駛來華、歷經荷蘭、英國、葡萄牙、西班牙、意大利、哥倫坡、星加坡、馬尼刺、菲島、香港等埠、原定本月五日、即可抵滬、嗣因該輪駛至中途、機件略有損壞、兼以到達各埠時、招待各界上輪參觀、躭擱時日、以致稽延、遲到十一天、始於昨日上午十一時、駛抵吳淞、外銅沙洋面、即由北德滬公司派員前往領港、帶引至黃浦江、於十二時十分停靠虹口公和祥碼頭、旅客等即相繼上陸、

▲全船構造　記者於該輪靠埠時特首先登輪參觀一週、該輪全身構造、極爲精巧、比較第一艘香霍斯脫尤爲美觀而巨大、據該輪領班水手談、該輪係由德工程師白合尼設計、船身長五百七十九英尺、比香霍斯脫短五寸、闊六十七尺五、(較香霍斯脫長三尺)載重一萬七千一百八十五公噸、速率每小時行二十一海哩、工程費時一年又兩個月、始行完成、船之運行悉以電、而其燃料、則以煤油代煤塊、全船構造最新式之電焊法、接合之處、用電氣將鐵溶化、使之互相鑲合、不用鐵釘、遇有風浪、可減少船身之抵抗力、而加大其速率、其因不用釘而所有全船重量達六百噸、鍋輪之推動、乃藉高壓力、加火熱之汽罐四具、在並用時可產生二萬六千匹馬力、

普士丹輪縮影（角爲船主阿倫斯）　國際社攝

▲設備美觀　至於輪內一切設備、極盡富麗堂皇、香霍斯脫輪設備、尤不及其新穎而完備、可容搭客三百另五人、貨艙六間、可佔一萬四千立方公尺、僱用船員夫役、共二百八十餘人、船中爲謀炎暑中乘客舒適計、採用最新式輪用空氣舒動機、每小時可送出五十六萬五千立方尺之新空氣、頭等艙窗均向外開、有專用之浴室、尚有公共游泳池兩所、及美麗之舞廳等、以及防火防水等海上安全等設備云、

▲招待參觀　北德公司爲欲使各界明瞭該輪穩快情形起見、特託由上海美最時船頭房發出參觀券一千分、定十七、十八兩日、招待本市中西名流及中外各報社記者上輪參觀、並由美最時洋行全體中西高級職員、在輪招待事宜、該輪預定十九日離滬、開往日本、二十二日再開回上海搭客返德云、

航空遊藝會

▲定今明兩晚在辣斐花園舉行

▲舞場徵收航空捐款昨已開始

中國航空協會上海市徵求隊總隊長事處、前由七四隊隊長張石川、三〇二隊長胡蝶女士、提議由胡蝶女士領銜、及明星影片公司各明星、表演各種遊藝、並合演愛國喜劇「中華民國之妻」、定於今明兩晚八時起、在辣斐花園舉行、迭誌各報、茲探遊藝會秩序如下、㊀開會、㊁歌唱、參加歌唱者爲朱秋痕女士及時行樂、徐來女士白蘭花、黃耐霜女士插秧歌、葉秋心女士夜來香、嚴月閒女士鳳求凰、顧蘭君女士卡瓊櫻、㊂話劇、胡蝶女士領銜、明星公司男女明星合演、徐影朵先生新編愛國喜劇、劇中人以出場先後爲序、扮演者淩阿雲(胡蝶女士)、隣兒小三(沈駿)、胡祥生(高占非)、阿雲母(舒繡文)、三嬸母(柳金玉)、新聞記者甲(龔稼農)、乙(梅熹)、隣人(袁紹梅袁曼莉葉良法王夢石朱孤雁嚴湘莉)、求婚者(王獻齋謝雲卿王吉亭尤光照)、聞入場券自委託先施永安等百貨公司、及明星影片公司、暨總隊長辦事處發售、購者爭先恐後、非常踴躍、行將告罄、足見各界人士、對於各明星藝術超人之崇仰、及贊助徵募運動之熱烈云、

總隊長辦事處、所經收各隊長繳交會費、及捐款詳情、迭誌各報、聞又續收三〇六隊隊長董大西、繳交會費二百十二元、一七〇隊隊長朱靜安、繳交隊員陳子森經募捐款洋一百十四元、一三四隊隊長周邦俊、續交捐款二十三元八角四分、又鮮豬販賣業同業公會、繳交第十期捐款洋一千元云、

總隊長辦事處、舉辦各舞場徵收空捐、自前月二十二日試辦、向舞客徵收大洋一角、成績極佳、業徵得公共租界及法租界當局同意、各舞場徵收航空捐、自應極力協助進行、該辦事處並函請上海市政府協助維護、且於十二日召集各舞場業開會討論、迭誌各報、聞全市舞場、已於昨日起、正式征收、各界人士、均爭先恐後、踴躍捐輸、成績非常優良云、

又上海防空月刊社、前因時令關係、及引起讀者興趣起見、特刊行上海防空月刊、夏季特刊號一厚冊、將四五兩期、合併出版、內容豐富、編印新穎、定價每冊大洋三角、凡曾向該社定閱全年或半年者、概作兩期計算、聞該刊第六期準九月十五日出版、現合刊號已出版、購者從速、定閱或批發代銷者、可逕向麗波賽路二二五號該社接洽云、

三國電話專家 昨進行調查工作

美專家抵滬即正式會議

公共租界工部局特設電話專家委員會、經徵聘中英日三國電話專家來滬後、已兩度非正式之會商、茲悉三專委爲進行調查研究加價問題、昨晨蒞江西路工部局議事所內專委會辦公室、晤談良久、旋由專委會秘書黎氏、陪同三專委出外、訪晤各關係方面、對特區電話過去、及目茲情況、與乎由手搖機改換自動機後、營業與應用兩方面、發展程度、諸詢研究、極爲詳切、此外並着手初步調查上海電話公司最近現狀、迄午后四時、始各返旅邸休憩、今日各委循星期六例假、辦公半日、明日則休假一日、俟下星期二(二十日)美籍專家雷氏抵滬後、即將召集四國專家正式會議、根据商定之工作步驟、會同進行一切云、

握海上漁業權威之 日白鷹丸離滬赴港

此次在我沿海獲有新發現 九月內返日後擬研究開拓

日本農林省水產講習所實習船白鷹丸、定今晨離滬赴港、該船曾幾度在我沿海偵查漁產之先鋒、握海上最大之權威、此次在我境沿海獲有新發現、於九月中間返日後、從事研究開拓、茲將記者探誌各情如次、

▲全船設備　白鷹丸係在一九二九年八月間建設完成、全船總噸數三千五百台、每小時十三海哩、內部設有漁產講習室、實驗室、漁產標本模型室、蓄魚池、冷藏室、賸室、並備各種新式探魚機械、三吋徑之小鋼炮兩尊、機關鎗三挺、長短波無線電台、裝璜美觀、設備新穎、爲日本遠洋漁船中之巨擘、

▲越境調查　日本對漁產事業、異常發達、除捕魚艦數量不計外、其僅就巡漁船一項、擔任遠洋調查者有二十餘艘、近海調查船、每縣試驗場至少一隻、多至三隻、在北海道漁區者最多、白鷹丸之船長中川甚藏、對漁產經驗豐富、該船常越我國沿海一帶調查、㊀海洋水位、㊁漁場情形、㊂漁具魚類等爲主要任務、如在我沿海發現、新漁場或魚產集中地、即發電呼晉捕魚艦越海撈捕、我國每年漁產緣此損失、爲數可觀、

▲離滬赴港　該船常年在海洋梭巡、本年自五月間、出發經朝鮮、大連、青島、而達上海、並搭乘農林省水產講習所教官十五人、打漁科實習生三十一名、在經過各海道隨時實驗漁產、於前日抵滬、定今晨出發再往福建、香港、廣州、南洋一帶繼續研究調查、據記者向漁業界探悉此次白鷹丸、在我沿海一帶、已獲有不少新發現、預定下月底回國後、從事研究及計劃拓展辦法、希國人與政府當局、深切注意之、勿使大好海底漁產富藏、盡落外人之手云、

中央解釋 同業應受公會限制

未入會同業亦不得自由

本市黨部、茲以各業未加入同業公會之同業商號等、反可自由免除拘束、會呈請中央妥籌補救辦法、俾便救濟、茲聞市黨部業准中央民衆運動指導委員會來函解釋、凡同業之公司行號、均應爲同業公會會員不加入者、應受公會一切決議之限制、不得自由、原函云、「准中央祕書處檢送貴會呈、爲不加入同業公會各商號、反可自由免除拘束、懇請妥籌補救辦法、俾資救濟、而維商業」等由到會、查同業之公司行號、均應爲同業公會之會員、如有不加入同業公會者、應受公會一切決議限制、不得自由、茲准前由、相應函復查照辦理爲荷、此致上海特別市執行委員會、

魚市場 浮碼頭今日下水

籌備處月內遷市場辦公

實業部上海魚市場、全部房屋、業已建築完成、所有浮碼頭工程、係由本埠華一機器造船廠承造、亦已竣工、是項碼頭、計分三節、共長六百呎、闊二十五呎、深六呎、定於今日下水、尚餘冷藏庫機器刻正在趕速裝置、德本月底蕆事、該場籌備處、現准於月內遷往場內辦公、四川路原址將改爲通訊處云、

兒童幸福會 力謀改善學徒及童工制度

▲函請社會局釐訂辦法 ▲令飭各廠商一體遵行

本市兒童幸福委員會、昨函社會局云、查本市工商業之發達、可爲全國之冠、兒童之爲各廠商學徒童工者、不可勝計、其生活之淸苦、待遇之低劣、凡稍知實際情形者、類能道之、本會迭據報告、尙有一般廠商主人、動輒予兒童以無理之壓迫、苛刻之虐待、兒童呼救無門、惟有聽其宰割、慘痛景象、不忍言及、本會職責所在、雖經根據報告、隨時調査、分別救濟、然以限於實力、收效自難宏達、竊以兒童身爲學徒或童工、已屬不幸、如再橫加壓迫、不特爲法律所不容、亦且有乖乎人道、顧我國少數無知廠商、受傳統的謬誤觀念之影響、視學徒童工如無物、動輒予兒童以苛虐、司空見慣、視爲當然、因襲成風、積重難返、而其待遇之低劣、尤非一般人所能想像、苟非謀學徒及童工制度之根本改善、殊不足以言救濟、本會有鑒及此、爰經第十七次常會議決、函請貴局厘訂學徒及童工制度之改善辦法、令飭各廠商一體遵行在案、專仰貴局對於學徒及童工之待遇、關懷殊切、値此兒童年開幕伊始、羣謀增進兒童幸福之時、允宜及時實施切實推行、爲兒童留一線生機、即爲國家保一分元氣、案經議決、相應函達、即希查照辦理、兒童幸甚、黨國幸甚、

市公安局辦理 茶館登記已開始

華界共有二千七百餘家 九月底止違者勒令停業

市公安局長蔡勁軍、以本市五方雜處、良莠不齊、一般遊手好閒之徒、每以茶館爲遊息之所、而開設茶館之人、往往有聚賭抽頭之事、及藏垢納汚、與其他種種不法情事、自應嚴密取締、以重地方治安、查本市前訂之「茶肆營業取締規則」、歷時已久、按照現時地方情形、實有加以修正之必要、乃擬定茶館標準及修正訂定「上海市管理茶館規則」、其中不得有下列各項情事、(一)聚賭抽頭、(二)未經核准供人集會場所、(三)未經呈請核准、擅自附設書場、(四)容人吃講茶、(五)非營業時間內、容人逗留住宿、(六)容人售賣淫書淫畫、及違禁物品、(七)容忍乞丐入館、向茶客糾纏求乞、(八)殺屑狼藉涕吐滿地、不予清潔、(九)客許瘋癲酗醉及惡瘡者入座、並於日前起、開始登記、限本市各茶館九月底爲止、如逾期不登記、及未領得許可證者、一概勒令停業、據聞本埠除公共租界及法租界外、境內共有茶館二千七百餘家云、

昨晨高潮

潮灌陰溝馬路受水多 下月望日左右有大潮

昨日高潮、據濬浦局預測、爲本月最高之一天、茲是項高潮、已於昨晨一時三十分(照預測延遲十分鐘)應時猝發、數量爲十二呎四吋、超過預測四吋、低窪廠岸、潮水已有浸登、其自陰溝冒出之受水路面更多、記者茲將昨晨調查所得、分誌如次、

＊昨晨高潮＊　昨晨高潮、當漲足時、在一時三十分鐘(照預測遲十分鐘)其數量計十二呎四吋(超預測四吋)距離外灘駁岸十三呎之高度、雖尙有五呎八分、惟地勢較低之江岸、因受潮流激盪、已有被潮浸登者、至潮水由陰溝倒灌、而受水之路面、爲數尤多、

＊又超預測＊

＊蘇州河沿＊　據記者於昨日淸晨詳細調查所得、

＊潮水登岸＊　潮水從江岸溢登者、爲北蘇州河錫金公所碼頭略靠西一段、該處順全隆洋行堆棧、及浙江興業銀行堆棧前門、較均浸上門前石階、當記者前往調查時、尙有水漥水積痕頗多、

＊倒灌受水＊　至潮從陰溝冒出受水之馬路、計有

＊馬路查誌＊　㊀阿拉白司脫路西起永康里東至甘肅路、兩端距離可三十步、當時水深沒脛、至昨晨七時許、積水猶深、㊁浙江路永安公司側面、北至南京路南迄二馬路、積水亦未全退、㊂江西路上海電話公司後門(在漢口路其留遺積水、正由二一三七號門捕排洩)㊃四川路四行準備庫以迄東亞銀行側面一段、當時兩邊積水、均平人行道、

＊下月大潮＊　記者嗣赴濬浦局

＊尤堪屬目＊　水理科訪悉、十七、十八、十九、預測雖尙有三天高潮、惟數量均較昨日爲低、同時氣壓亦已回高、已無足重視、第下(九)月十三至十六日、浦江尙有四天高潮、據該局預測、其數量在十二呎以下、極堪屬目、茲爲詳列其時間數量於下、九月十三晨前〇時十三分高潮、數量計十二呎五吋、十四晨前〇時四十五分高潮、數量計十二呎四時八分、十五晨前一時二十四分高潮、數量計十二呎十六晨前二時十一分高潮、數量計十一呎五時云、

＊昨日下午＊

＊再冒積水＊　又昨日下午一時四十分、浦江高潮續發、數量計十一呎四吋、(超出濬浦局預測竟近一呎)因致㊀浙江路永安公司側面、潮水又從陰溝冒出積水深可半呎、行均須涉水而過、㊁四川路中國營業公司、及對面四行準備庫門前、亦積水數吋、據查昨日下午潮水、核其數量、本不致倒灌受水、所以然者、厥因昨晨路面積水、尙未完全由陰溝洩出所致云、

新聞公安分局長 阮開基瀆職被懲戒

上海市公安局新聞分局長阮開基、違法失職案、自由監察院監察委員朱雷章白瑞提出彈劾後、經市政府查明屬實、應付懲戒、茲據監察院發表各件如下、

▲監察院咨司法院文　案據監察委員朱雷章、白瑞彈劾上海市公安局新聞分局長阮開基違法失職、情弊顯然、請予移付懲戒、關於刑事部分、仍應由法院依法辦理一案、當經依法交由監察委員李世軍、李夢庚楊譜笙審查去後、茲據報告稱、案經詳加審查、該分局長阮開基違法失職、既經上海市政府查明屬實、應即移付懲戒、其刑事部分、並應交法院辦理等語、據此、相應抄檢本案各件、咨請貴院查照、轉發上海市地方公務員懲戒委員會依法辦理、此咨司法院、

▲監察委員彈劾原文　監察委員 朱雷章白瑞彈劾原文云、爲提案事、據上海市前新聞公安分局員口口 等呈訴上海市公安局新聞分局長阮開基、受賄實案等情一案、經本院令行上海市政府查復去後、茲據呈復前來、審核全卷、該分局長辦理楊左子等七案、既在解送總局之呈文底稿盡行蓋章、忽又中途和解了案、顯有不實不盡之處、且其楊左子一案、業經呈解總局分科登記、該分局長乃以偵查爲名、親自赴科、將呈文撤回、「遽爾開釋」、謂奉局長囑令將該案經過呈報總局、該分局長仍命値勤警勸遏和解、醫藥費明係四十元、而誤云祗收到十四元、吳錫江一案、旣於一月二十二日原判解呈總局訊辦、翌日復另判撤銷本案、鄧廷貴一案、該分局長親筆在呈文稿面畫行、乃竟稱並無此案、蔣錦文一案、該分局長謂馬慶餘請求不願興訟、與馬耕餘所稱不符、該分局長處理各該案件、不僅手續乖謬、顯非適法、觀其出爾反爾、任意改判、原控受賄云云、不爲無因、又關於保送已革警長一案、該被革警長既因受賄被押、該分局長不能免受賄朦報之嫌、關於吞浸伕餉私囊一案、該分局報科伕額名內王阿云等五名、查無其人、該分局長違法失職、情弊顯然、應依彈劾法第二條提起彈劾、請將上海市公安局新聞分局長阮開基移付懲戒、以肅官箴、關於刑事部份、仍應由上海地方法院、依法辦理、

▲本案之審查報告書　監察委員 李世軍李夢庚楊譜笙審查報告書云、爲審查報告事案奉交下委員朱雷章、白瑞等彈劾上海市公安局新聞分局長阮開基受賄實案一案、經詳加審查、認爲該分局長阮開基違法失職各款、既經上海市政府查明屬實、應請移付懲戒、其關於刑事部分、並應移交法院辦理、謹呈

網球健將邱飛海 被控過失殺人罪

第一特院昨午後傳訊 被告不能操中國語言 管轄錯誤移特二院審

中國網球健將邱飛海、近被住居哈同路安南路慈厚北里二十九號之江西人黃漢廷、委范剛律師具狀第一特院刑庭、控告過失傷害致死、其起訴意旨略謂、自訴人黃漢廷、有女名翠珍、現年十齡、在慈厚南里實業小學校讀書、聰敏異常、去年考第二、今年考第一、上月卅號上午六時三刻、翠珍行經福煦路、被告邱飛海駕駛自備六四七四號自備汽車、由西往東、照章要走馬路北邊、而被告竟走馬路南邊、疾馳而過、將自訴人之女撞倒、當時壓斃、其狀甚慘、被告肇禍後、猶倔强異常、現不得已提起訴訟、請求傳案治罪、並賠償私訴三千餘元云云、該案法院准狀、昨午二時、由蕭推事開第二刑庭傳訊、先訊問兩造年籍、據自訴人黃漢廷供稱、年四十三歲、江西人、住安南路慈厚北里二十九號、庭上旋問被告邱飛海、而邱站在被告欄、不能言語、邱之辯護律師吳麟坤起稱、請庭上原諒、被告邱飛海、不能說中國話、他原籍雖在廈門、而生長則在英國、旋有江律師、亦以邱飛海辯護人資格、起立聲稱、被告生長在檳榔嶼、他到中國來、還向英領署報告、被告提出此點、並不是不願受中國法庭審判、惟恐引起交涉、蕭推事遂諭被告律師以英語訊問被告之年籍、據譯稱、名邱飛海、年卅五歲、生長英國、原籍廈門、庭上問被告、前以中國代表名義、參加世界運動會、現在忽稱爲英國籍、是何意思、要知中華民國國民、雖入外籍、在未喪失中國國籍之前、仍爲中華民國國民、蕭推事又問自訴人黃漢廷、出事地點、究竟在福煦路那一邊、黃答、在馬路南邊、彝法租界、訊至此、蕭推事遂諭曰、查本案出事地點在法租界、應由第二特院審判、自訴人代理律師范剛起稱、請求庭上准予移送第二特院、蕭推事當庭裁定、本件管轄錯誤、移送第二特院審判、兩造遂紛紛退庭、(滬光社)

出版界消息

▲錢業月報八月號出版　錢業公會之錢業月報八月號、已於今日出版、材料視前期益加豐富、要目有魏友棐之銀行承兌匯票與貼現、朱勝愉之全集團之命運、譚秉文之漢口錢莊業之動向、朱博能之福建省之典當業、葛成章之改革信用借欵問題、王光堤之英國證券交易所現狀、諸匯宗之實施統制貿易與管理匯兌、舒恬波之美國銀政策之本質及意義、實符之國際每月情報、此外並有評壇八篇、文藝三篇、描圖三幀、及該報特輯之上海錢莊一覽、實爲研究經濟者必讀之刊物、每冊定價二角、全年連郵二元、該社及本埠生活書店、上海中華蔡宗等雜誌公司均可代云、

▲新華銀行使「支票用法」出版　新華信託儲蓄銀行、爲使顧客得知銀行服務之實況、利用銀行之途徑、以及獲得各種關於經濟之常識起見、會編印「新華經濟零談」已出版者、有「個人與銀行」、「個人與信託」、及「都市居住問題」三種、茲第四種「支票使用法」又已出版、內容包括「使用支票的利益」、「支票的領用」、「開發支票應注意各點」及「接受支票應注意各點」就事論事、文字通俗、倘能人手一編、則於支票之開發及接受、必能免去不少錯誤、聞與該行向有往來者、均可向上海江西路三六一號該行索閱、非該行顧客、而欲閱讀者、祇須付成本費洋五分、該行即可寄贈云、

▲明星半月刊二卷三期出版　明星影片公司出版、華威貿易總公司發行之「明星半月刊」、本期(二卷三期)「消息特輯」、已於今日出版、封面爲二色版葉秋心女士游泳照、內容一部份文字漫畫、亦用雙色套印開出版界未有之先例、本期文字「影壇雜觀」、有包時之「SUSPENS」、史楫之「可惜我不是畫家」、潘培元之「關於明星制度」等三篇、及明星同人之「悼聶耳先生」、聶耳遺作「告別南洋」、陸小洛吳承達等之紀念鄭正秋先生等文字、凡三萬言、照片方面、除消夏特輯中、刊諸明星夏季生活寫眞外、尙有「大家庭」與「翡翠馬」之劇照、漫畫欄有丁聰、江棟良、陳陽隱、江敏麒、江敉、姚圍絲、季良、蓮僧、丁深、凌雲等之作品、丁聰之雙頁漫畫「銀海星浴圖」尤爲特出、其餘「讀報見聞記」、「明星日誌」、「讀者信箱」、都仍舊照刊、該刊定價仍爲五分、各書店報攤、均有代售云、

▲兒童文藝定期出版　本埠塘山路逢源里四十六號兒童文藝雜誌社、編印之兒童文藝半月刊、第一期本定九月一日創刊、現因各校開學在卽、特提前於本月念日出版、以供給各校需要、內容異常精彩、如何公超的王老頭子實難、靡文煥之知了歌、林蔭之長篇童話小鉛兵、杜也牧之兒童作文日記、及精讀文選、且合於時令、適合單之教材、如魏冰心之孔子的故事、南京條約、余鍼之稚片毒歌、主修和之搶險詩、沈丁合之故事上課等、各篇除插圖外、另有張友鑑之圖畫故事哥哥和妹妹、及文舉揚之故事畫上當、靡文煥之兒童生活漫畫、小朋友之自由畫、藝術作品、活動照片等、另售每冊五分、定閱全年念四冊、連郵只收大洋一元、月底前預定、可得八折優待、並贈送長篇圖畫故事小探兩集、四馬路上海雜誌公司、三馬路申報服務部、及本社出版部、均可定閱云、

▲春宵歌集將出版　上海元昌廣告公司播電台附設之春宵歌詠團、近擬出版創作歌集一種、集內容都精采佳作、由春宵團同人編選云、

亞林防疫臭水

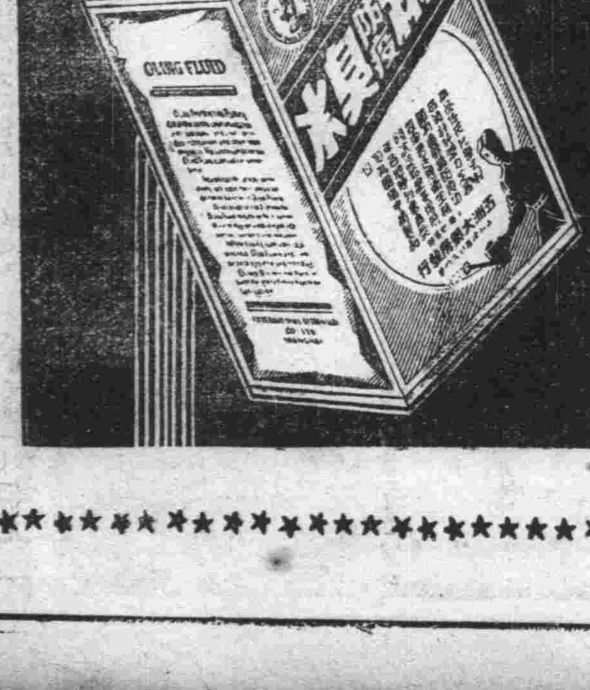

臭藥水以「可利所兒」爲主要成分、亞林臭水「可利所兒」含量特多、故殺菌力量最强、非一般臭藥水所能及、

凡臭藥水藥力不足者、化水後如灰暗色之泥漿水、效力薄弱、幾等於零、「亞林臭水」藥力充足、冲以適當水量、立成乳白色、即藥力濃厚之明證、是以效力偉大、莫與比倫、

現當實行新生活時代、首重衛生清潔、應每日用「亞林臭水」澆灑各處、殺滅菌類、病源既絕、疫病可免矣、

五洲大藥房發行

各處藥房及烟紙百貨店均售

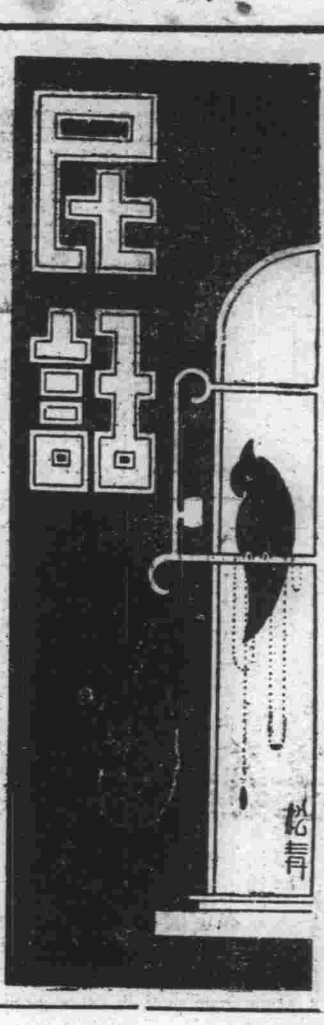

皇帝顏色怎樣

陳旣川

阿比西尼亞，這一個國度，不是歷史家何柏丞先生輩，在我們不吃粉筆飯的人，從前，的確不大曉得的●

阿比西尼亞，據說，是一個黑人國家，所以他的皇帝，可稱黑帝，他的御名，叫做塞拉西●

黑帝塞拉西，在中國人讀起來，也不大順口呀；但據漢儒郊天學說，上帝是有好幾位，各有各的名號，各有各的天盤●南方叫做赤帝，御名赤熛怒，紅面虬髯，威靈顯赫，東方叫做青帝，御名靈威仰，青面獅髮，廣大神通；中央叫做黃帝，御名含樞紐，黃面龍鬚，執中治宇；西方叫做白，帝白面虎髭，北方叫做黑帝，黑面蝟髯，他倆御名，是白招拒，汁光紀，也都了不得●你想欽若昊天，上帝應該只有一尊●一經漢儒道破，天帝竟有五六個●但，到底有幾，也只有鄭玄應劭等曉得●前此，沒有人知道；後此，不過「想當然爾」●因爲上帝在天上，他們，你爭我奪，割據稱雄，端在天盤，不是地盤，世人的肉眼，那裏看得見？

皇帝的顏色，既然看不到，皇帝的癖好，却容易引透●天盤爬不上，地盤是蹈得慣的●唐太宗李世民在晉陽起兵，想做皇帝，他的父親唐高祖李淵拘不過，祇得放大胆子說：「今日化家爲國由汝，破家亡身亦由汝●」唐高祖這兩句說話，眞抵得中國二十四史全部「帝王世紀」●換句話講，從秦始皇直到袁世凱，所謂英雄好漢，都是『碰彩』行徑●擺得好，「子孫萬世，傳諸無窮●」擺不好，「求爲匹夫，也不可得」●前仆後繼，都是一點領袖慾，衝動●

最有趣味，是某朝代，一位綠林，史官者般記載：「泰山妖賊王始，僭稱帝號，封其父爲太上皇，兄爲征東將軍，弟爲征西將軍●未幾，被官軍擒獲，他拳不離手，曲不離口，依然孤家朕身，說得順溜●有人問他父兄所在，他說●太上皇帝，蒙塵在外，征東征西，遠出未歸●防守境內，祗朕一人●他的老婆怒罵曰：你一生總是這般歪纏，到此地步還！不改舌，他諭老婆曰：皇后！自古豈有不破之家，不亡之國耶？朕身爲帝王，安可低首下心，要求活命！」他自生擒，等到殺頭，不肯去他帝號●比袁洪憲做皇帝不成，再想做袁大總統●識相多多●比袁術敗於壽春，歸仲家帝號於哥哥袁紹，也識相多多●

中國皇帝，向來不大值錢，正因想做的人太多；而且，做了皇帝，還要怕死，秦二世頭顱架在刀上，討價充一名黔首●陳後主降車到隋，請求封一些官爵，這樣的倒楣傢伙，不及王始的脚色，實在數不勝數●

東方雜志，將黑人皇帝塞拉西御容，印在三十二卷第十四期，旁加「悲壯的抵抗」五個大字●許多中外報章，轉載其在國會演說：「爲自由而死，勝於爲奴隸而生萬萬！」於死生的底下，還吐萬萬兩個疊音●換句說講，「白種英雄們，請你來，看看我們黑人顏色！」

從東修說到賣文

豐干早

這是中國人的老習慣，凡是提到一個「賣」字，或是「費」字等等，好像總是不大高明●拿教書來說罷，孔夫子，教學生，也是收學費的，却是不稱爲「學費」，也不叫「工錢」，而名爲「東修」●這就是表示教書和做其他工作所得的酬報有些不同●這不是孔夫子自抬身價，實在是「教育」爲一個人的終身的「幸福」或「痛苦」的關係；也是整個的國家的「興亡」「盛衰」的關係，爲甚麼不更要看得鄭重呢？決不是西菜，西裝，口香糖，化粧品之可比●「教育」是替國家培養人材者，西菜司務，裁縫，口香糖化粧品的製造者，雖然也和我們的衣食有密切的關係，但其重要性終不及「教育家」●這是中國人把「學費」或「工錢」稱爲「東修」的原因●（當然，不能勝任的先生，不成樣子的學塾，對於東修也是當之有愧的●）

現在是跟着時代而改變了●「東修」的名稱，已經取消，稱爲學費了●教員所得的酬報，雖然沒有稱爲「工錢」，但已通稱爲薪水了，（有幾個教會學校，間或亦稱爲薪水●）「東修」的名稱完全取消了●照「一切的工作在原則上都是平等的」說來，這也是可以說得通的●但，同時候說到「賣文」，又好像是不高明●「賣文」，不也和「賣柴」「賣米」一般的麼？只要是公平交易，不欺不騙，貨眞價値，（當然，抄襲等等是例外●）豈不也是一件很好的事情！爲甚麼又有一些人，似乎是看不起「賣文」？

我的意見：以爲這關鍵不是在「賣」，而是在「文」●倘然所賣的文，而是教人「努力自強」，「努力救國」的文，這又何嘗不可？倘然所賣的，是教男爲盜，教女爲娼的文，這才是罪惡！照此看來，這關鍵全是在「文」，而不是在「賣」了●可是今人不知此理，於是有京派海派之稱，是鬧得「烏煙瘴氣」，眞是可笑！照我們釋氏的話說經：購買佛經，不稱「買經」，而稱「請經」；買這也是把經看得重要的緣故●書畫家的「酬資」，不稱爲「酬資」，而稱爲「潤筆」，這也是把書畫作品看得重的意思●

現在我也不主張把「賣文」的「賣」字，改爲其他的字，使他格外的尊重；但總要平等的看待，不要看得是怎樣的不高明●

憶

張三

常寂寞爬上你心頭的時候，或者是你一個人獨自個兒坐在斗室裏，感到無事可做的時候，最好你在這時候，溫一溫你過往的日子——回憶一些什麼——不管是歡樂，還是哀愁●

當然，在你生了一點小病的時候，書嗎？不能看；事呢，不能做；自然是感到煩悶了●在這個時候回憶一些什麼，也是很適合的●如果你爲了每一件使自己不如意的事，而受到精神上的苦痛的時候，回憶一些什麼，也是能夠像你的戀人似的安慰你，用過往的歡樂的事，來按撫你的傷痕●憶，能夠使你忘記了目前你所受到的苦痛●

在你有了記憶以後，世界上如果說有什麼値得重視的東西的話，那麼，回憶便要算世界上値得重視的東西了●

記憶是人生的寶庫，寶庫的內藏，視各人的情況而定；可是每一個人的記憶是不同的，各人有各人的記憶，正如各人有各人自己的私產一樣●記憶是最忠實於人的，只要是第一次跟隨了你，他以後就永遠不會離開你了●像你的影子跟隨着你一樣的，任何時候都不離開你一步●他又像你的忠實而勤力的僕人一樣，永遠聽你的命令，你叫他什麼時候來，他什麼時候就如你所期望的來了●你叫他一千次，他就會一千次地如命而來的，從沒有一些兒疲倦，甚至連一絲兒的怨容也沒有的●即使你把他叫了來，忽然你又要去做別的一些什麼事去，而竟然把他忘了，他絲毫也不會露一些怒容，安然地悄悄走去●第二次如果你又想到他的時候，他準又會笑嘻嘻地來了●

記憶，是人生的寶庫，是每一個人備有的私產●不管你是世界上最富的富翁，或是窮到連一根棒子也沒有的乞丐，記憶的私產，你總是有的●記憶這私產，只要你有了以後，你不必像你有了百萬的家產那麼當心，也不必用保鑰的來保衛他，他永遠是你的，沒有一個人能夠偷了一點去，不怕小到連空間的位置都不佔的那麼小，也沒人能偷了去●

記憶，這私產，是和時間而累進的，越到年老的時候，你的私產便越多，越豐富●最貧乏，可是也最寶貴的，便是在你年紀頂輕的時候的記憶●離你距離最遠的記憶，往往是頂寶貴的，頂値得珍藏的●到了青年，到了中年，記憶便逐漸地多了起來，可是値得寶貴和驕傲的部分，便也隨着逐漸地低下去●

記憶是人生的寶庫，是每人備有的私產，把每一個人的記憶連合起來，便綴成一部人類不朽的歷史●

開記憶之門的鑰匙

從標點書賤賣說到文化招牌

亞維

標點書的減價大賤賣，由對折跌至一折，由書肆降到街頭，且拓展到輪船旅館裏去，而尙無人過問者●有人說，這是文化衰落的表徵●因爲一般人的金錢，不用到購書，而用到戲院，茶館，窰窟，賭場上去，以致書集沒有銷路●但是減價後仍賤售不出，這一個國家的文化水準，不是衰落得可憐了嗎？所以近來書肆上的標點書大傾銷，並不是一件怎樣小事，在文化上是有某種嚴重意味可尋的●

右面的這一番話，曾聽到好幾個朋友如是說過的了，他們從文化上去解釋標點書的賤售，自然不失爲一種見地，然而其實是錯誤了的！

中國文化的衰落，固無容諱言，但却與標點之書無干●標點書的大減價而仍賤售不出，這不過表示標點書本身的失敗●換一句話說，這是社會上對上海灘的那些投機書賈一個大教訓●

查標點書興起，是由於五四後，一班人要求以新方法來整理舊文學的風氣，而鼓動的，當時首先出版出市的是汪原放標點，胡適之考證的紅樓夢，其後水滸，儒林外史等書，相繼問世●那時的青年，新受了五四的洗禮，求知慾剛剛瘋狂的時候，對於紅樓夢，水滸，這樣流麗清新，而又是胡適之像啊——推荐的好書，自然不脛而走，人手一編的了●因此標點的人，和書鋪老闆，都發了大財●亞東圖書館主人，就是以印行紅樓夢，水滸等書而起了家●

這樣就引起了一般投機份子的眼紅，而標點家便多如過江之鯽，印行標點書集的舖子，幾何充塞了上海的街堂裏，至於被標點的書集，則更數不勝數●紅樓夢，水滸，儒林外史，三國演義，鏡花緣等，那是不消說的了；每種都差不多有十餘種版本，此外，凡是稍有點聲名的書，如七劍五俠，八劍四俠，什麼征東，什麼掃北，阿狗別傳，阿貓演義，…………不管他是不是東西，有不有向社會推薦的價值，都「頭髮鬍鬚一把抓」的把它標點印行出來，以求漁利，其中有些眼明手快，宣傳得力的，果然功成名遂，大發其財以去；至於手脚遲鈍，脚力糊塗的胚子，投機既落了伍，發財只此路不通，降至今日，自然祇好陳列街頭，丟醜完事了●

這樣祇就數量方面，說明書賈投機的失敗，如果再從內容方面加以檢討，則紙張的粗劣，油墨的惡臭，姑且放在一邊，即就標點的本身，更錯誤百出●逗點與支點不分，驚嘆與疑問莫辨，應該分段的不分段，不應分段的又把他硬生生的截開，總之一句話，不是東西罷了！讀者如不相信，試把陶樂勤標點的各書任取一種翻閱一下，就可見那班標點家的誤人，不知到了什麼地步？然則今日標點書流落報攤，拋頭露面而無人過問，當非那投機書賈的活報嗎？

然而扛着文化的招牌，幹那投機斂財的勾當者，又豈僅六七年前的標點家而已？現在不是也有一羣一羣，一批一批，一隊一隊扛着某種文化招牌，今年一個週刊，明兒一個月報的在那裏活躍嗎？拆穿西洋鏡子來說一句，還不是同這批標點者一般的伎倆嗎？

松江縣政府佈告第一二三號

案查上海電報局圈購本縣錢粮廟附近莘莊鎮三十六保五十一圖土地作建無線電發報台基地一案前經該局擬具計劃呈奉交通部咨准內政部核准並已於本年四月間公告在案茲准上海電報局抄送所需徵收土地之戶名畝數清冊請依法公佈等由過府合行依照土地徵收法第十二條之規定抄附清冊出示佈告仰各土地所有人及關係人一體週知此佈

抄附上海電報局圈購松江縣錢粮廟附近土地戶名畝數清冊

地號 編號	坐落 鄉鎮都圖或	地積 原丈畝分	業戶 姓名實	業戶 住址籍貫
[illegible]	莘莊鎮三十六保五十一圖	[illegible]	范晉生　范毛頭　興安會館　泗伯記　申琪生　楊銀記　屈洪祥　屈晉祥　朱雪全　陳阿根　朱金虎　朱六生　陸桂慶　陳玉雲　[illegible]	朱庫里　同　上海市　同　[illegible]
[illegible]	莘莊鎮三十六保五十一圖	[illegible]	朱村富　夏申祥　沈仁章　沈式實　沈富生　同　杏生　范金昌　同　張阿木　徐長生　陸土根　朱雪生　朱如華　[illegible]	長橋鎮　同　[illegible]
[illegible]	錢粮廟長橋鎮	[illegible]	王富生　張木祥　王富生　朱汪寶　[illegible]	上海巷　同　[illegible]

中華民國二十四年八月九日

縣長金體乾

小兒嘔吐之治療

柯國樑先生之公子

小兒無故嘔吐多因食物不合其胃治之之法應卽改正其食物同時投以一兩劑嬰孩自己藥片將其胃中致吐之物和和平平地排出體外際此夏令食物腐敗往往不覺而給與兒童其柔弱之腸胃遂被禍矣對付此種危險有識之父母皆宜常備嬰孩自己藥片於家中也

福建興化城內大馬路邊徐宅柯君國樑來書云『小兒文美常患嘔吐多啼不眠各藥無效後閱報載嬰孩自己藥片乃試投之未幾嘔吐停止諸症悉愈自是不時給服此片不特百病不生且康壯肥胖活潑可愛矣』

嬰孩自己藥片可用以防病可用以治病良以此片功能健內臟振腸機使病邪莫入其所含成分純潔和平爲治療食積腹痛便祕泄瀉嘔吐發熱蛔蟲出牙傷風痰厥各症之神品　各藥房皆有出售或向上海江西路四五一號韋廉士醫生藥局購備每瓶七角六瓶三元五角郵力不取

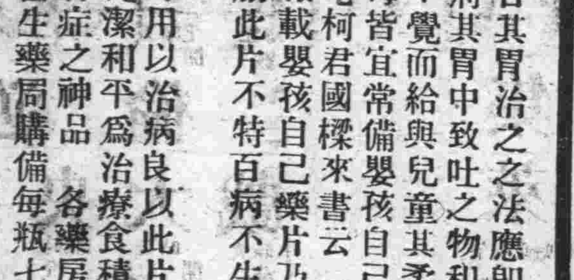

銀色 SKETCH

蕭梅

四「沙拉•倍那兒」與「派拉蒙王國」（三）

這時他需要一個劇界有名望的人和他合作，他選了「但尼爾•弗羅曼」（Daniel Frohman）•但當時「查理斯•弗羅曼」（Charles Frohman）與「但尼爾•弗羅曼」兩兄弟，都是劇界的巨頭•他們都是從百老匯的屋頂俯視十四號街一切的人物，誰也不相信他會和這投機的小商人合作•

但他借了同是匈牙利移民出身的律師「路得維」（Ludvigh）與「弗羅曼」的窮兄弟的關係，與「但尼爾」在事業上不及哥哥得意的弱點，居然使這劇界的總頭，願意來提攜他，雖然沒有拿出一個錢，却踴躍地供給了他的聲名，地位與手腕，好在聰明的「茲加」對他所要求的，只不過是這些•

「伊麗沙白女皇」賣票了，但成績不十分好，努力又努力，以在一流劇場放映，却只賣普通劇場同樣的票價為條件，又重新發賣•——這却不錯，「茲加」從這片子，一共收入了八萬圓•

這片於一九一二年七月十二日在紐約放映，由「但尼爾」的奔走，得了使用「蘭心劇院」（Lyceuin Theatre）的許可，這時紐約人士，正大部份在海岸或歐洲避暑，為了「但尼爾」後援的情誼，劇界，美術界，文壇關係的人們，都從海岸回來，參加，參加這公映，在銀幕上看了「倍那兒」的演技後，都一齊為她喝采•

從這成功起，「茲加」更決心從事他的長片生意了，不論是當時影業界的人都以為這是冒險，或以為除名優「沙拉•倍那兒」外，普通的俳優是會在這嘗試裏失敗的•他畢竟由脚本家「詹姆斯•奧尼爾」（J. O'Neil）等人的協助，在短時間內完成了由大仲馬的小說來的「門的•克利斯多伯爵」（The Count of Monto Criste），和由「安蘇利•霍普」的名作來的「聖達城的俘虜」（ThePrisoner of Zenda）•

在紐約人士從避暑地歸來的秋天，先試映了「聖達城的俘虜」，這使被招待來的政界，財界的人們感到興味，超越了「伊麗沙白女皇」的故事的題材，給了參加的人不少的銘感•——從這裏「茲加」建設了他事業穩定的基礎•

目前的「茲加」（Adolph Zukor），已經是「派拉蒙」的主人，和二萬萬四千萬圓資財的支配者了，而這知名世界的「派拉蒙王國」，正是這販賣皮毛的小行商，用他猶太人天賦的機智與投機的大胆建樹起來的；「沙拉•倍那兒」主演「伊麗沙白女皇」，恰做了他成功的橋樑•

被「希忒拉」驅逐出柏林的大戲劇家「萊因•哈德」正計劃在「華納公司」作一齣以這世界的名優，十九世紀唯一的悲劇女伶「沙拉•倍那兒」藝術的一生為題材的片子，不知這為全世界的藝術界所景仰的大女伶的名頭，摧着這風靡了世界的不景氣，還能給「華納兄弟」們，再製造出一個「派拉蒙」一樣的命運否？

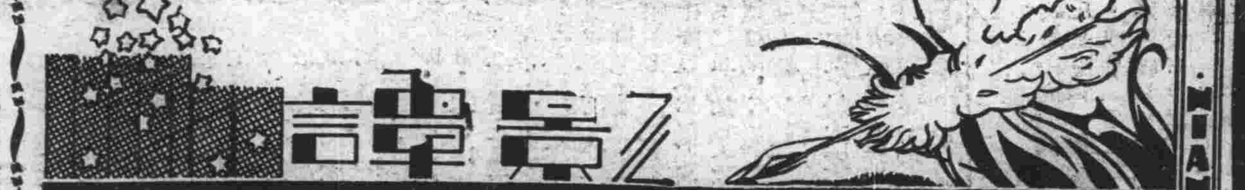

琴•派克 Jean Parker

表演的一課 關於「停頓」原則（二）

何連譯

當一種「停頓」作出時，它必定要充滿一種觀念，這觀念是觀衆的注意所指向的•一種「停頓」常在一種緊張，一種預示，或期望的情況中提着觀衆•演員不應把那「停頓」延長到觀衆的緊張開始鬆弛時•如果是這樣的時候，那就證明出演員已失去了他那產生緊張的情緒的感覺之力量•那「停頓」就成為一種等待了•在那戲劇的組織中就顯出一種空白或洞穴來了•

馬克尼特之以他的感覺的力量來在長久的「停頓」中把握着觀衆的那種力量是不常見的，不是每個演員都有這種能力的•同時，演員感覺着那產生那「停頓」的情緒，他還必須要意識到觀衆，估量他能延長他的「停頓」而仍把握着他們的注意之長度，演劇的經驗是會給予演員這種意識的；不過那「停頓」的固有的力量是生就的•

我們只就情感的關係上談了一下「停頓」•演員或許把事反映在他的面部，而不把它表現於外在的情緒•然而，「停頓」是有各種不同的原由和機遇的•有些常是必須不與我們所說過的那種情感的緊張相關的•有些是可以在一種純形式的關連中作出，而在某種方式中與那指示的技巧相關連•這樣的情形可以見之於一種法庭的場面中•當那指示需要依據那法律手術的技術時•在這樣一種場面中•那些話語間的停頓是可以見之於那些律師在開庭之前準備他們的狀紙時，可以見之於對證人的問話中，或與事主的談話中•

在對話中有兩種過渡的情形可以說是「停頓」它們不是包含有動作就是包含有思想，因此也就是不是外形的，就是內心的•有些人是會視為這以演作來充實了的對話的過渡情形究竟不是一種「停頓」，他們還可以斷言，只有動作的完全停止，如同談話那樣，才能稱為「停頓」•這樣一種「停頓」是內心的，是更難處理的•在對話上的一種過渡情形—包含有演作，或是某種舞台指示的需要的結果—多少是有點機械的，並不要求多少情緒和感情的表現•因此就需要如那只表達思想或情感的「停頓」那樣精深的意味了•

現在我們暫不談那包有動作的過渡情形或「停頓」•關於這事是有各種的機會的，照例演員不過作出那劇本的指示所需要的機械的東西•另一種形式，或記錄思想或情感的「停頓」，是很值得現在來分析一下的•

在什麼樣的時機上來應用這「停頓」呢？這是不能以任何嚴格條規來限制的，因為它大部分是不用技術的•演員停止說話，動作，只由是感覺着，等待着•由於「停頓」必定要被充實起來，它的內容必定要是屬於情感的，所以要是演員不能感覺着那「停頓」的話，它就會是機械的，因而就無效果•

大上海映：蠻荒豔侶

海士

原名：Fury of the Jungle

主演：唐納•柯克 潘琪•蕭農

出品：哥侖比亞公司

這是獵奇趣味的影片中相當完美的一個，取材與設計上，都能和這目的相應•

本來獵奇趣味是浪漫文學姿態之一，浪漫文學的始祖「沙多勃易央」（Cheteau brian）在印第安人的帳幕前，當眷戀着祖國，對着落機山的落日寫「阿達拉」時，已經有充分的獵奇與野蠻的原始色彩的傾向•——一直到近代，這獵奇的興趣，還仍在近代人的心胸裏生長着，正像我們的祖宗喜歡聽那耳沒聽到的，眼沒見到的神話一樣•

但近代的獵奇趣味，帶了濃厚的野蠻的原始的色彩，甚至由「哥根」等大畫家，把這色彩帶進了藝術界，還影響了我們的日常生活，在大都會聽的「爵士」（Jazz），是從野蠻地方來的，領帶，燈台，貴婦新裝上的各種紅與黑的稜形圖案的新流行，是從黑人手工的木杖的紋彩來的，近代人流行的中心，不是巴黎等那叫着花都的地方，却是那不進化的蠻荒曠野•

這可以說明一種近代人對機械，對高度的標準化的生活一種反抗，在這傾向於原始與野蠻的獵奇題材裏，人有一種擺脫機械的滿足•

這戲在這意義下就給了我們的滿足了•他取材於那白人絕跡的南美洲巴西國的索魯，那裏沒有代表在產者利益法律，沒有金錢交易的愛情，沒有壓迫個性的機械，這有一個自由的生存•這是在現代的金元國家中找不到的•雖然有一些危險與恐怖，但總比那文明與機械所造成的罪惡的縛束總好得多•

但在尾上，主人公依然要回到白種的土地裏來，這使我們感到這落入了一般「大團圓」（Catastroph）的常套，主人公跑回白的土地裏來，能做一個支配別人的「羅克非拉」或者「摩根」呢？或者做一雙「羅克非拉」或「摩根」喂養的狗呢？這一切都不比他在蠻荒好，這樣走回來，不是一個人可憐的悲劇嗎？在軟弱「全劇」機械壓榨的反抗性一點•這劇依然墮入了一般通俗的題材裏去了•

國泰映：負心郎

張汶

主演：Noel Coward

出品：派拉蒙公司

原名：The Scoundrel

「負心郎」是個純粹的三角戀愛的悲劇，作者在內容上並沒有較有意義的表現，在形式上又沒有什麼新的提示，結果，製作出的仍是一種庸俗陳舊的東西•

作者對於主角馬萊的表現有一個大缺點，就是他在馬萊由那朝秦暮楚的快樂的戀愛生活轉變到苦惱的悔恨心情的過程一點沒有表現出來；這樣觀念地來表現而不能給予觀衆以形象的表現，這是會減弱作品的效力的•

還有，導演手法並不見得聰明，靈敏•這也是使「負心郎」這一片顯得呆板沉悶而不能有較好的效果的原因之一•

Noel Coward 的表演雖說還稱職，可是有些地方還欠純熟，這特別在一場面中那心情的轉變時隨便的動作上更顯明•

銀•色•風•景•綫

▶……「明星半月刊」二卷三號「消夏特輯」，已於今日出版，封面為二色版葉秋心女士游泳照•內容一部份文字漫畫，亦用雙色套印為出版界未有之先例•本期文字「影壇雜觀」有包時之「SUSPENS」，史揖之「可惜我不是畫家」等篇，及明星同人之「悼聶耳先生」，陸小洛吳承達等之紀念鄭正秋先生等文字，凡二萬言•照片方面除消夏特輯中，刊諸明星夏季生活寫眞外，尚有「大家庭」與「翡翠馬」之劇照•漫畫欄有丁聰，江棟良，陳涓隱等之作品•丁聰之雙頁漫畫「銀色星浴圖」尤為特出•該刊定價仍為五分，各書店報攤均有代售云•

銀色茶話集

陶麗琳

94.

當我打開十六日的每電，看到『羅勒克萊爾說：請不要喊我高明』一句，耳邊好像隱約的聽到穆時英和流冰，懇切地在向讀者哀求：『請你們喊我聲「高明」罷』！

95.

接連幾天看了穆時英底「血腥」以及流冰（鳳陽恂）底「野性的呼聲」，眼睛里眞快看出火來了；直到我拜讀了影譚明高先生底答覆與苗埒先生底「戲代恭魯答歐陽恂」後，才覺涼快了許多，有如「眼睛吃冰淇淋」•

96.

法國有句值得珍視的名言，說是『智慧是滿街走的』；我們在文藝史上，同樣能夠找到一個實例，Montaigue 在他的使女嘴里聽到修詞學家最最寶貴的譬喻•

現在我把這句話轉贈給中國的進步電影藝人，尤其是一般電影演員們！——你們在十字街頭，不要把每一個人輕易地放過，從他們的身上，你是可以找到多種角色的外表的形象，特徵的姿態和動作•

97.

十六日晨九時，前往金城大戲院參加聶耳追悼會，因戲院中「高朋」已「滿座」，被拒於門外；雖持「記者出入證」，亦無如之何•——對這，我有兩種感觸：1，聶耳追悼籌備會的認眞，可嘉；2，聶耳追悼籌備會的糊塗，可恨！

98.

商報新闢之「市中心」聞係吳藥所編，大有小洛先生之噱頭•

康記 大舞臺 地址 二馬路英華街 電話 上樓九〇二〇〇 下樓九〇二一〇

今夜准演全滬觀衆渴望已久的 二本 西遊記

明天日戲預告 頭本 西遊記 新天河配

座價平民化 日戲價目 三樓 二樓 正廳 夜戲價目 三樓 二樓 正廳

黃金大戲院 地址八仙橋 冷氣開放 電話八五〇六八 八四二〇四

夜戲二角 四角 六角 八角 夜戲三角 五角 八角 一元二角

今天夜戲

劉斌崑 劉文蘭 王芳魁 金少山 麒麟童 華慧麟 富雲霞 張德祿 劉韻芳 韓金奎

浣花溪 武松 鋇判官 蘇三起解 蕭何月下追韓信

榮記 共舞臺 地址愛多亞路大世界 電話八四八〇八 八四七一八

暫停歇夏 秋涼開演

偉大新戲預告 新戲預告 全部 江湖奇俠傳 請注意開幕日期

回力球 中央運動場 每晚八時起賽 星期日午后加演日場 霞飛路亞爾培路口

(一)卡禮加 (二)依思高 (三)賈多 (四)古禮地 (五)沙特浪谷 (六)杜樂仙

(一)拉摩司 (二)古巴龍 (三)爾加 (四)蘇羅沙伯 (五)加拉地 (六)亞爾培地

(一)拉摩司 卡禮加 (二)爾加 古禮地 (三)古巴龍 亞爾培地 (四)加拉地 蘇羅沙伯仙 (五)杜樂仙 沙特浪谷

榮記 大世界 中國最偉大遊戲場

整頓內部大加革新新增遊藝另翻花樣

乾坤大劇場 日戲 夜戲 頭本武松

龍燈賽會 危谷騎士 拳大王 有聲巨片 歌舞團

新到奇異人種獅頭金毛孩

南京大戲院 時間 二時半 五時半 九時一刻 今日開映 兩小無猜

大上海大戲院 時間 二時半 五時半 九時一刻 今天開映 蠻荒豔侶

國泰大戲院 時間 三時(日) 五時半 九時一刻(夜) 今天開映 負心郎

融光大戲院 時間 三時 五時一刻 七時一刻 九時一刻 今天開映 玫瑰多刺

巴黎大戲院 時間 三時 五時一刻 七時一刻 九時一刻 今日開映 九九警車

麗都大戲院 時間 二時半 五時半 九時一刻 今日開映 逆倫案

中央大戲院 時間 三時 九時半 今天開演 蹦蹦戲

光華大戲院 時間 三時 八時半 兩場 今天開映兩大名片 野玫瑰 一剪梅

新中央大戲院 時間 三時 七時 九時一刻 今天開映 最後之愛 歌場春色

明星大戲院 時間 二時 四時一刻 七時 九時一刻 今天開映 北極探險遇難記

恩派亞大戲院 時間 三時 五時半 七時一刻 九時一刻 今日開映 勃郎杜勒歌舞班

東海大戲院 時間 下午三時 七時 九時一刻 今日開映 小玩意 鐵鳥

卡德大戲院 時間 三時 八時 今天開映 非洲小人國 李夢幻魔術

榮金大戲院 時間 三時 七時 九時 座價兩角 三角 贈大世界券 熱血忠魂

萬國大戲院 時間 三時 七時 九時 今日開映 下集珍珠島

蓬萊大戲院 今天祇映夜場七時半一次 紅淚影

天堂大戲院 因房事交涉 暫停營業

辣斐大戲院 時間 三時 五時 七時一刻 九時一刻 今日開映 荒漠情刼

西海大戲院 時間 三時 八時 座價一律小洋二角 全日收入捐贈眼災共襄善舉 一二集 啼笑姻緣 錦上添花贈品多種隨君選擇

華德大戲院 時間 三時 七時 九時一刻 今日公演 馬守義

九星大戲院 「時間」 三時(日) 五時半 九時一刻(夜) 今日開映 玩意世界

東南大戲院 時間 三時 七時一刻 九時一刻 今天開映 南國之春

金城大戲院 時間 二時半 五時半 九時一刻 今日開映 小天使

山西大戲院 今天時間 二時 四時一刻 七時 九時一刻 二大鉅片一次開映 國風 大路

威利大戲院 時間 三時 五時一刻 七時一刻 九時一刻 今天開映 祕密

浙江大戲院 時間 三時一刻 五時一刻 七時一刻 九時一刻 今日開映 滑稽巨片 老白相

虹口大戲院 每日時間三點起十一點止 今日開映 風流貴婦

法言

居正

新刑法評價（二五九）　弘之

（接重傷）

況輓近各國之刑事立法，以採相對的法定主義者居多，本法亦然。同一罪也，法定刑可以選擇科罰，即在單一刑中，亦可就法定刑度內斟酌量定，於是別於總則置量刑重輕標準之專條，若犯罪所生之危險與損害，即其一端（第五十七條第九款）。若以傷害之結果重大，有加重處罰之必要，儘可將普通傷害罪之法定刑度，規定較寬，由法官斟酌權衡，並非舍別立專條之外，即無從重處罰之途徑。故日本刑法之廢止重傷之區別，實爲得體。

且重傷之意義，在本法第十條，固已有明白之規定，然亦有困難之情形，例如無重傷之故意，而傷人一目，追判決確定之後，竟行失明，論事實，本搆成因傷害而致人重傷之罪（第二七七條二項），但因已判決確之故，遂致僅處輕刑，罪刑之不能相當，殆無容疑，反不如廢止重傷之區別，擴張傷害罪法定刑度，一任審判官之逐案斟酌量定之爲愈也。

抑有言者：傷害之等級，苟認爲未達廢止之時期，依多數法例尙有加以區別之必要時，則犯他罪致人重傷而加重之結果犯，既應規定於本章，事實上重傷之規定，不復見於分則其他各章，關於重傷意義之條文，即因專解釋本章所規定重傷之意義，已失其總則性，自應移定於本章，以符體例，然吾人終以傷害等級之區分，在今日概括主義及相對主義的原則之下，無再分別規定之必要，不若仿日刑之規定而删除之爲愈也！

十月間開始 滬試辦公證制度
視其成效再推行全國 法部正起草取費規則

司法院籌劃推行之公證制度，業將公證制度規則，呈經中政會議通過核准，並定試辦公證制度期限爲二年、現司法院方面，業將公證制度規則公布，聞此項公證制度，若全國同時舉行，在未經體驗此項制度之中國，恐滋流弊，故先暫定在上海試辦，視其成效若何，然後再推行全國，記者昨自本埠司法界探悉，將在上海試辦之公證制度，現司法行政部正在起草公證制度取費規則，一俟此項規則製就，由司法院審核公布後，即將開始試辦，爲期當在今年十月間云、

美大法學家 龐德博士昨抵滬
參觀特區法院印象良好 今晨赴港念六日再來滬

馳譽世界之美國名法學家龐德博士（Roscoe Dound）、乘此次出席火奴魯魯國際律師協會之便、順道偕其夫人來遠東遊覽、於昨晨七時搭大來輪林肯總統號抵滬、當晚仍登原輪、於今晨赴港、定二十六日再由港來滬搭輪返美、玆將各情分誌如下、

昨晨到滬 龐德夫婦、此次赴火奴魯魯出席國際律師協會、於會畢後、即乘大來輪林肯號來滬、該輪於昨晨七時餘抵埠、本市外交部駐滬辦事處長余銘、立委吳經熊、東吳大學教務主任盛振爲等、均赴碼頭歡迎、

參觀特院 龐氏抵滬後、即赴旅邸休息、旋於九時餘、由吳氏陪同乘車赴市中心區參觀各項建築、繼即赴本市公共租界特區第一法院參觀、龐氏對於該院一切、均有極佳之印象、午刻由余銘在國際大飯店設宴爲迓、並邀吳經熊等作陪、昨晚七時、由東吳法學院在華安大廈八樓設宴歡迎、至八時餘賓主始盡歡而散、

今日赴港 今晨一時、龐氏伉儷即登原輪、該輪於今晨三時駛赴香港、定二十六日再換輪來滬、遊覽一日、然後返美、吳經熊氏已與龐氏接洽、請其於明年來華、任東吳大學教授、龐氏已有允意、如明年有暇、或將來華、此誠吾司法界之福音也、

龐氏略歷 龐氏爲美國最著名之法學家、亦爲世界有數之法學者、現任美國哈佛大學教務長、年五十許、自幼即研究法學、著作甚多、尤以「法律與道德」、「法律哲學」、「法律史觀」三書、爲歐美人士所讚許、其於美國法律界之貢獻、亦殊偉大云、

民刑訴訟 應一律購用狀紙
司法部重申前令 不許以白稟代替

江蘇高等法院第二第三兩分院院長檢察長、頃奉司法行政部訓令云、案據最高法院檢察署檢察長鄭烈呈稱、查民刑訴訟法當事人、對於法院所請求、除別有規定、得用言詞外、應一律購用狀紙、疊奉鈞部飭遵在案、乃本署查核各省解送上訴卷宗、仍多發見有非正式訴狀、即各省當事人來署有所陳請、亦多用各種不合式白稟紙類、輒令更換、則事有急不及待者、權予遷就、又顯與法定不符、可否懇請鈞部重申前令、通飭各省高等法院、轉飭所屬、剴切佈告民刑訴訟當事人等一體周知、嗣後對於法院有所陳請、務須一律購用正式狀紙、否則當以違式論、不予受理、庶使法令無違、而進行免多窒礙、是否有當、理合具文呈請鈞部鑒核施行等情、據此、查以白稟代替狀紙、不特不符規定、抑且影響於部製狀紙之銷行、自應嚴行取締、以資整頓、除分令外、合行令仰遵照、轉飭所屬一體遵照、此令、

銅山法院 禁包攬詞訟

徐州快訊、銅山地方法院以該院成立以來、一般不肖之徒、往往挑唆包攬詞訟、從中漁利、可惡已極、十五日發出通告、嗣後如查有包攬詞訟者、即按刑法所載、處以一年以下徒刑、或五百元以下之罰金云、

又訊、徐律師公會昨開四次評議會、決議、（一）響應賠償冤獄運動、（二）組貧民法律扶助會、（三）東台承審員邱鴻藻、任意詆毀律師制度、呈請院部懲處云、

佈告

▼查封不動產 □地方法院 ▲洪介眉與諸永侯等借欵一案、業將債務人諸永侯等所有坐落二十八保十九圖宰字圩第一百三十八號諸念劬戶則田七分三厘八毫（新稱法華區六圖張字圩二十八號十三坵）實施查封在案、茲查屬於該地之單證、未據繳案、合行布告作廢、特此布告

今日開庭順序

▼高等第二分院（民事案件）

案由	時刻
謝聖運與茅寶實執行異議上訴調查	上十
曹崇裕等與愼泰五金號貨欵上訴宣判	上十一
張中立與周少雲撤銷合同上訴宣判	上十一
三星書局與天元和號租屋上訴宣判	上十一
袁萬龍與美孚洋行貨欵上訴審理	上九半
朱掌衡與王禹功存欵上訴審理	上九半
張嘉平與任公邁等欠欵更審審理	上十

▼高等第三分院（刑事案件）

案由	時間
王開發等强盜上訴審理	上八
許阿三鴉片上訴審理	上九
王翼年僞造文書上訴審理	上十

▼第一特區法院（民事案件）

案由	法庭	時刻
東方綢號與九新申莊貨欵	四	上十一
鄭保華與沈仁傑律費上訴	四	上七、半
王養安與三泰公司欠租	四	上十
孫德壽與陳關福借欵	四	十、四〇
恆記經租賬房與廣成紙號等欠租	四	十一、十
愛爾德公司與葛子風等欠租	四	上十、念
嚴愼修與福泰源記莊等存欵	四	十一、半
恆康昵絨號與新復成印刷公司等票欵	四	下一、半
黃秋平與翁康甫欠租遷讓	四	一、三刻
劉貽德經租賬房與楊鴻生欠租	四	下二
蔣復仁與曹聚寶票欵	四	二、一刻
徐勉成與金爲偉佣金	四	下二、半
果田亞新與梁志芬等借欵	四	二、三刻
帶拉新與徐阿亭等借欵	四	下三
泰利公司與胡福山欠租	四	三、一刻
周獻孝與朱天芳等借欵	四	下三、半
大拉生與徐金生借欵	四	二、三刻
韓怡民等與仁慈學校上訴	六	上九
德和洋行與蔡德勝號等欠租	六	上九、半
順利洋行等與信源行貨欵	六	上十
華記洋行與正大橡膠廠貨欵	六	上十、十
齊滕二郎三郎即與徐克明貨欵	六	上十一
天祥洋行與朱森記營造廠等貨欵	六	十一、半
俞一案與鴻成泰米行票欵上訴	六	上八
仇碧霞與中康煤業公司貨欵上訴	六	上八、半
陳灝泉等與福泰源記等存欵	七	上八
王炳鏞與瑞隆昌福記等存欵	七	上八
上海銀行與永興錢莊等欠欵	七	上八、念
順昌船廠與中運行修理費	七	上九
中國墾業銀行等與上海國貨公司貨欵	七	上九
馮家駿與馮丁氏離婚	七	上九、半
同安廣記與陳誼記等押欵	七	上十
徐培元與公興存確認股東	七	上十、半
譚業暄等與譚兆錦查核簿册	七	上十一
盛仲衡與錢阿毛欠租遷讓	十	八、四〇
李錦卿與詹志良等欠租	十	上八、半
張金紀與胡開泉等欠租遷讓	十	八、五〇
韓會發賠償損害案	十	上九
永康經租賬房與胡祥鈞欠租	十	九、一刻
周祥生與徐根生等欠欵	十	上九、半
丁玉高與張氏等會欵	十	九、三刻
茄克生與三媿借欵	十	上十
威康華行經理等竊盜民訴	十	上十、十
侯湧泉借欵	十	上十、念
惠民銀團與王久成等借欵	十一	上八
恆利銀行與張厚信欠租遷讓	十一	八、十五
德泰順柴炭行與德大柴炭號等貨欵	十一	八、三五
大康銀行地產部與夏金隆欠租遷讓	十一	八、五〇
六木笑生與吳文超等借欵	十一	九、〇五
上海永成銀公司與陳達等借欵	十一	九、十五
甲倫生與曹松道等借欵	十一	上九、半
李松林與童子楠等借欵	十一	九、四〇
上海房產租賃信託社與倪謙吉等欠租	十一	上十
榮昌號與永和祥號保證債務	十一	上十、念
景記公司與沈新才等違背契約	十一	十、五〇
上海銀行靜安寺路分行與薛劍秋等借欵	十三	上九
馬而生與楊健伯等借欵	十三	上十
最德新與李治平等借欵	十三	上十、十
永康經租賬房與陳兆兆等欠租	十三	上十、廿
程斌與王廷龍保證	十三	十、四〇
凌筠庭與嚴仲華等貨欵	十三	十、五〇
達理與賀榮祥等欠租	十三	上十一
葉榮林與周彬生借欵	十三	十一、〇五
鄧仲澤與張俊大貨欵	十三	十一、念
徐雨田與王守安等遷讓	十三	十一、半
威德洋行與張惠生等欠租	十四	上十、十
羅懷凱與洪仲煌等存欵	十四	上十、半
上海國民銀行與吳麟江欠欵	十四	十、四〇
恆祥皮號與進華莊等賬欵	十四	上十一
中國墾業銀行等與上海國貨公司職工等執行異議	十四	十一、半

▼第一特區法院（調解案件）

案由	法庭	時刻
孔孫氏與孔阿洪離婚贍養	十三	上七、半
鳴記經租賬房與葉根生等欠租	十三	上七、半
金蔣氏與金玉珍等確認親女	十三	上七、半
姚嘉銀與陸廷章等欠欵	十三	上七、半
愛爾德公司與張松成等欠租	十三	上七、半
姜維翰與徐瑞珍返還欵項	十三	上七、半
江浙銀行與蔡增奎等欠租	十三	上七、半
同事經租賬房與徐向林等欠租	十三	上七、半
和盛米號與樂鄉飯店貨欵	十三	上七、半
邵慧文與干靜波脫離同居關係並贍養	十三	上七、半
協成號與張祖蔭欠欵	十三	上七、半
建昌洋行與曹纘䕫等欠租	十三	上七、半
義品銀行與謝喬喬等欠租遷讓	十三	上七、半
丁子明與徐根祥抵欵	十三	上七、半
華商老德記汽水廠與永餘烟紙號等貨欵	十三	上七、半
新康漆號與趙龍記欠欵	十三	上七、半
平治明公司與韓山虎等欠租	十三	上七、半
連別笛夫與秦各乞夫貨欵	十三	上七、半
老沙遜洋行與趙梅興等欠租	十三	上七、半
愛爾德公司與趙小寶等欠租	十三	上七、半
萬慶財與李友發返還押租賠償損失	十三	上七、半

▼第一特區法院（刑事案件）

案由	法庭	時刻
鎭江江蘇高等法院第五分院請傳賀德實	一	上九
陳珊芝訴鮑生柏支票	二	上十、念
聘妥施訴曼利翁繼他傷害	二	上十、十
劉軼凡訴金根根等詐欺	二	上十、半
周明玉訴徐德田傷害	二	十、五〇
朱才能訴義成昌支票	二	上十、半
左大龍等恐嚇	三	上九
姚貴門僞造文書	三	上九
浦瑞生等訴趙玲笙恐嚇等罪	三	上十、半
趙根生訴王大蔥頭等妨害家庭	三	上十一
沈和尙妨害自由	五	上九
戚仲樵訴嚴子裕濫發支票	五	上十
王榮富訴沈順元等詐欺	五	上十
王忠良等傷害宣判	八	上九
袁和尙等鴉片宣判	八	九、〇五
顧文明强盜宣判	八	上九、十
張盛氏傷害	八	九、十五
朱阿二强盜	八	上九、半
夏榮牛訴曹小和尙等妨害自由宣判	八	下二
陸大方訴陸德鄰詐欺等罪	八	下二
邸德發訴長仁妨害家庭	八	下二、半
方喬甫訴蔡廷揚等傷害	八	下二

▼第二特區法院（民事案件）

案由	法庭	時刻
吳志成與成永康等貨欵	四	八、三〇
連別笛夫與波乞各瓦貨欵	四	八、四〇
楊曹氏與羅倍等借欵	四	八、五〇
劉丁與朱子衛夫人等診費	四	上九
馬鬱文與田云伯欠租	四	九、一〇
莊裕昌與曾伯英等借欵	四	九、二〇
達理與孫初金等欠租	四	九、三〇
鄒根寶與文光甫貨欵	四	九、四〇
陸章福與陸阿林等租金	四	上十
趙萬興紅木作與周慶禮品店貨欵	四	十、二〇
朱文彬與馮仲炳票欵	四	十、三〇
袁兆蘭與裕生綢緞廠欠欵	四	十、四〇
白愛母地白克等與藥伊楊森欠欵	四	上九

▼第二特區法院（刑事案件）

案由	法庭	時刻
唐濟綬訴余秋生濫發支票	二	上八
奧斯蘭達訴樸落可本可濫發支票	二	上八
徐鑒龢訴徒公明濫發支票	二	上八
劉才友訴雷與春濫發支票	二	上八
釋月濤等訴慈航週報社誹謗	二	上八
楊存濟訴鮑信徠詐欺	二	上八
李錦卿等訴張耀珊等詐欺	二	上八
黃雨農等訴陳善章詐欺	二	上八
張富才訴張景效濫發支票宣判	二	上八
沈在明訴趙桐生濫發支票	二	上八
胡烈成訴黃維其濫發支票	二	上八
黃東籬訴王道南濫發支票	二	上八
李青云訴顧錢氏妨害自由侵占宣判	二	上八
警務處訴王海春等殺人未遂	一	上八
警務處訴沈阿根等强盜宣判	一	上八
警務處訴錢山海殺人未遂宣判	一	上八
警務處訴余錫山等强盜宣判	一	上八
警務處訴沈永林竊盜	八	上八
警務處訴趙九華竊盜	八	上八
警務處訴張文喜竊盜	八	上八
警務處訴周榮生竊盜	八	上八
警務處訴羅仁司紀違章	八	上八
警務處訴桂金泉傷害	八	上八
警務處訴王銀生詐欺	八	上八

▼上海地方法院（刑事案件）

案由	法庭	時刻
張錫麟與陳顧氏抵欵	一	上七、半
徐曾氏與嚴善生租屋	一	上八
葉范氏與王月琴婚約	一	上八
三益銀團與振業公司押欵	一	上八
陳信燾與吳昌明貨欵	一	上八
金鑫賬房與新康祥行欠租	一	上八
秦振耀與大中華廠貨欵	一	上八
姚新記賬房與賈發民租屋	一	上八
姚新記事務所與朱阿四租屋	一	上八
源茂業行與大同生號貨欵	一	上八
浦東銀行與仁昌號保欵	一	上八
朱伯蓀與王德福欠租	一	上八
西南經租處與包正六欠租	一	上八
王愛梅與朱和卿借欵	一	上七、半
莊德才與歸麗金薪金	一	上九
顧葉氏與余金旺租屋	一	上八
何國榮與吳明卿租屋	一	上八
吳阿寶與樊桂生借欵	一	上八
承漢泰號與楊永興號欠租	一	上八
京滬建築公司與羅叔平欠租	一	上八
陶乃倉與鄒仁甫會欵	一	上八
黃浩奎與王道福貨欵	一	上八
明球公司與方九臬貨欵	一	上九
高志卿與黃永祥賠償	一	上九
黃有明與楊獻智會欵	一	上九
謝甫卿與周廣裕欠租	一	上九
謝林記與黃友年欠租	一	上九
陳法記與正大廠欠租	一	上九
曾周氏與曾潤其贍養	一	上九
欽記公司與陳羲衡欠租	一	上九
茂泰號與陳寶記貨欵	一	上九、半
中國鋼窗廠與錦成綢廠票欵	一	上十
陳友三與張萬生號欠租	一	上十、半
鮑鼎泰號與德泰昶號租屋	一	上十一
董士寬與尼能學欠租	二	上八
喬進安與美術圖書印刷所貨欵	二	上八
恆康紙號與飛騰印刷所欠欵	二	上九
顧榮祺與衞秋樵抵欵	二	上八、半
楊竹青與吉有富借欵	二	八、四〇
劉灝與李國基交田	二	八、二〇
吳敏生與董尙泉欠租	二	上九
劉冕康與張雅恩賠償	二	上九、半
翟岐祥與陳秀明欠租	二	九、四〇
鄒剛與羅沛泉租屋	二	九、四〇
許岳秋與裕興欠欵	二	十、二〇
吳翰洲與張貽萬欠租	二	上十
盛仲衡與宋叔鈞欠租	二	十一、十
王竹笙與徐成海票欵	二	十一、半
莫利請與黃廷華借欵	四	上七
包介眉與蘇連生貨欵	四	上八
姚張氏與陸恆州賠償	四	八、二〇
萬志成與成有良租屋	四	八、五〇
張良桃與張蘭生賠償	四	上九
許芹賡與符永良租屋	四	九、二〇
吳娛仙與劉文忠借欵	四	八、五〇
建業華行地產部與陸少峯欠租	四	上九、半
崔岐祥與周士成租屋	四	九、五〇
高連明與張良輔保證金	四	上十
徐金記與鴻泰行存欵	四	上十
羅朗初與徐妙根借欵	四	十、二〇
陳佩林與趙元福借欵	四	十、三〇
陸桂生與俞文徵欠租	六	上七、半
衞山根與彭振祥佔地	六	上八
寶昌號與同發號貨欵	六	上八
費瑞甫與東雲卿借欵	六	上九
陳錫恩與陳秉蓀保險費	六	上九
吳釗與唐蓮生支票	六	上十
民生工業社與志大號貨欵	六	上十
徐阿一與張小彌頭婚約	六	上十
乜九雲請析產備案	六	上七
方培文與楊靄士押欵	十四	上七、半
徐向陽與蕭萬和會欵	十四	上八
夏志祥與協泰行減租	十四	上八、半
高子明與陸信甫欠租	十四	上九
成泰昌紹酒棧與丁錦生票欵	十四	上九、半
張賢往與蔡沈氏欠租	十四	上十
袁唐氏與三陽棉織廠抵押權	十四	上十、半
誠志堂賬房與余良欠租	十四	上十一
萬泰木行與該維坤貨欵	十四	十一、半

▼上海地方法院（刑事案件）

案由	法庭	時刻
楊君博訴陸生昌毀損	三	上八
黃宗祺訴鬮雲庭等支票	三	上八、半
王沈氏訴王汝爵等僞造文書	三	上九
周大洪鴉片	三	上九
丁阿毛搶奪	九	九、二〇
陳阿毛搶奪	三	上九、半
汪葆楫訴王懷谷等支票	五	上八、半
薛阿金等妨害家庭	五	上八、半
陳富昌竊盜	五	上八、半
荀金忠等傷害	五	上八、半
許福祥支票	五	上九
陶錫根訴張沈氏妨害婚姻	九	上九
黃伯膺僞造公印	十三	上九
馬金生竊盜	十	上八
朱煥卿等濫發支票案	十	上八
王子明竊盜	十	上九
秦九皋等訴孫世輔妨害名譽信用	十	上九、半
顧吉生等竊盜上訴	十	上十
周陀訴陳佩濤等濫發支票	十	上九、半
傅榮華濫發支票	十	上十
陳光明訴余兆元侵占	十	上十、半
張恆山傷害	十一	上八
陳鑑三等濫發支票	十一	上八、半
周合興侵占	十一	上九
歐世龍等妨害家庭	十一	上十
張順記侵占	十一	上十、半
倪家銀等强盜殺人等罪	十二	上八
吳禚祥訴竊盜等罪	十二	上八
葉菁華訴陳煥文侵占等罪	十二	上九
呂小三子等妨害家庭	十二	上十
陸張月新等妨害婚姻	十三	上八
陸蘭生搶奪案	十三	上八
郭梅佳濫發支票	十三	上八
閔杏林濫發支票	十三	上八

判決

□高二分院

▼民事判決（十六日）▲劉少伍因鴉片上訴一案（主文）原判決關於劉少伍部分撤銷、劉少伍共同販賣鴉片代用品、處有期徒刑一年、實驗百補綏瓜精五十六瓶烟膏連盒八兩半、烟槍一枝、烟燈一只沒收焚燬、▲朱才金因鴉片上訴一案（主文）原判決關於朱才金之部分撤銷、朱才金共同販賣鴉片代用品累犯處有期徒刑一年

□第一特院

▼民事判決（十六日）▲李杏芳與張瑞文借欵案（主文）被告應償還原告銀四千九百五十六元零四分、並自民國二十三年二月十四日起至執行終了日止週年五厘之利息、訴訟費用由被告負擔▲源泰昌床廠訴樂全標等欠欵案（主文）被告樂全標應清償原告銀一千七百元、及其中一千元部分自民國二十三年十二月三十日起、二百元部分自二十四年二月二十八日起、五百元部分自二十四年四月二十六日起、均至執行終了日止週年百分之五之利息、被告陳彰德就上述一千元部分如被告樂全標無力清償時、應負代償之責、其餘七百元部分應予假執行、原告其餘之訴駁回、訴訟費用由被告樂全標負擔▲林南機器廠訴海光營造廠欠欵案（主文）被告應清償原告銀一千八百十一元七角八分三厘五毫、其中九百元部分應予假執行、訴訟費用由被告負擔▲廣東銀行訴簡英甫借欵案（主文）被告應清償原告銀一萬另五百元及自民國二十二年十月三十日起至執行終了日止按月八厘之利息、訴訟費用除撤回部分由原告負擔外、餘由被告負擔▲奧斯蘭達訴挨培林姆培林等借欵案（主文）被告挨培林姆培林應連帶清償原告銀二百三十七元七角及自民國二十二年八月二十八日起至執行終結日止按月一分五厘之利息、被告提福區氏應清償原告銀一百二十元及自民國二十三年三月二十日起至執行終結日止按月一分五厘之利息、訴訟費用由被告挨培林姆培林連帶負擔七分之二、被告提福區氏負擔七分之一▲秦林生訴交通廣告公司賠償損害案（主文）被告應將其所樹立於原告滬西商店屋頂上之廣告牌拆除、並將其所拆除之廣告公司所樹立該處之廣告牌回復原狀、並應賠償原告自民國二十三年三月二十五日起至二十四年十一月十日止、按每年二百十元計算之損害、但其回復原狀在二十四年十一月十日以前者、其應賠償之損害、應計算至回復原狀之日止、原告其餘之訴駁回、訴訟費用除駁回部分由原告負擔外、其餘由被告負擔▲大康銀行地產部訴昌明公司等欠租案（主文）被告昌明公司應支付原告銀一千二百一十元、如無力給付時、由被告中元製造廠負清償之責、訴訟費用由被告負擔▲福源錢莊訴國華機器印染廠等欠租案（主文）被告等應連帶支付原告銀一千三百五十元、訴訟費用由被告等連帶負擔▲公平洋行訴協利榮館欠租案（主文）被告應支付原告銀一千零二十四元、訴訟費用由被告負擔▲傳盛元訴恆裕福記錢莊等存欵案（主文）被告恆裕福記錢莊應支付原告銀三千六百零七元三角及自民國二十三年十月二十一日起至清償日止按月七厘之利息、如其財產不足清償時由被告丁震記桂蘭孫胡啓慧丁貽宏丁貽度朱繼善朱美峯孫瑞甫連帶負責清償、訴訟費用由被告恆裕福記錢莊負擔▲愛爾德公司訴韓明發等欠租案（主文）被告韓明發應償還原告銀六百三十五元、被告史仲芳應償還原告銀一百九十六元、被告吳寶興應償還原告銀一百六十八元、被告王文鍾應償還原告銀二百念元、訴費由被告比例負擔▲中和地產公司訴殷兆熊欠租案（主文）被告殷兆榮應償還原告銀六百八十元、如無力清償時由被告祝正如代償、被告嚴鏡富應清償原告銀五百九十五元、如無力清償時由被告邱祖印代償、原告其餘之訴及其假執行之聲請均駁回、訴訟費用除撤回部分及聲請假執行部分由原告負擔外、餘由被告殷兆榮喬榮卿嚴鏡富比例負擔▲吳偉記等訴陳寶棒等欠欵案（主文）被告陳靜濤應就永興錢莊財產清理償還原告吳偉記銀二千一百零一元九分九厘及自民國二十四年五月一日起至清償日止、週年五厘之利息、應償還原告屠再記銀六十七元九角三分及自民國二十四年四月一日起至清償日止週年五厘之利息、如該莊財產不足清償時由被告陳梅伯陳荻洲陳仲篪郁震東負連帶償還之責、原告其餘之訴駁回、訟費由被告陳靜濤負擔▲狄賡洋行訴陳寶盟貨欵案（主文）被告應償付原告瑞士法郎七百七十二元八角、及自民國二十四年七月十六日起至清償日止、週年五厘之利息、訴訟費用由被告負擔▲哈同洋行訴陳小成請求支付租金及遷讓房屋案（主文）被告應支付原告租金五百三十四元、並遷讓所租坐落九江路第四百六十六號房屋交還原告、訴訟費用由被告負擔▲通和有限公司訴樂阿根請求支付租金及遷讓房屋案（主文）被告應支付原告租金三百二十七元六角、原告其餘之訴駁回、訴訟費用由兩造平均負擔▲祥茂漆號訴于志和等貨欵案（主文）被告于志和應給付

質疑

▲妨害名譽 孀婦某甲有一住宅、爲節省開消計、讓出數間、分租與人、其中一間、租與某乙及其妻所住、乙已失業多時、非常窮困、今春其妻病故、乙更聊倒、欠租達半年以上、且反向某甲一再借貸、某甲不得已、將屋收回、乙被迫遷出、心至不甘、遷出之後、仍時至甲家告貸及糾纏、甲不勝其煩、嚴詞拒絕之、且警告其不准再來、乙因此懷恨在心、前日書就新聞式之傳單多紙、乘甲出外時、潛入其家、分送與甲之鄰人及同居人、傳單中略謂「富孀某甲、面首甚多、去年又與某乙結不解緣、時假旅館爲幽會之所、近因乙失業、棄之甲另有新歡、故雙方已生誤會」云云、乙自稱與甲有染、以圖破壞其名譽、甲擬用刑事告乙、不知乙應成立何罪、所分傳單、可否視爲犯罪之證據、請即賜答爲感、（陳春波）

▲答 某乙散佈文字、傳述足以毀損某甲名譽之事、應構成刑法第三百十條第二項之誹謗罪、傳單如爲某乙所散布而能積極證明、或不爲某乙所否認、自足爲構成犯罪之證據、（昔醉）

▲提起上訴 某甲因某乙盜用其印章、向法院提起刑事自訴、控告某乙、茲法院判決某乙無罪、某甲不服、欲上訴、但某甲住在離法院凡二十餘里外之鄉村、判決書等件執撥員認爲無從送達、最近已於法院牌示處揭貼、作公示送達、查刑訴法第六十條規定、凡公示送達須經三十日之上發生效力、於此法定日期三十日之內、能否提起上訴、祈請指述爲感、（陳翔元）

▲答 判決宣示後送達前之上訴、亦有效力、爲刑事訴訟法第三百四十一條但書所明定、某甲自訴某乙之案、既經宣判、自可逕行上訴、（昔醉）

▲訴追保人 某甲於民國念一年向鄰人借洋二百元、當由某甲之親戚爲中保、每月利息二分、惟至現在、已有二年之久、未曾取到利息、向之索取、則一味推諉、向中保人追討、亦空言敷衍、因中保爲甲之親戚而且富有、現擬向保人訴追、請問下列各點、㈠憑證上利息按月二分、在法律上是否有效、㈡倘某甲無力還償、可否要求中保人負責、（陸明）

▲答 ㈠依民法第二百零五條規定、約定利率、超過週年百分之二十者、債權人對於超過部份之利息、無請求權、按月二分起息、已超過週年百分之二十、除債務人自願給付外、法律不予保護、㈡就主債務人之財產强制執行而無效果時、自得向保證人求償、（昔醉）

聲明類

江蘇上海第一特區地方法院公告 第一三一號
（聲請執管薛淦生遺產）

推成鳳芳胡錦康受德股志翔羅長章劉股明人子嚴秉發史秉人金即寅初柯興鈞魯

梁南益啓事

趙子高爲華商高記旅社讓股啓事

章文記緊要聲明

聲明脫離父子關係 倪子榮福 一鰥 同啓

孔永卿啓事

改用證章聲明 上海華商公共汽車股份有限公司啓

四明乾坤壽星會啓事

推受股聲明

大新織造廠遺失收條聲明作廢啓事

推受盤聲明

泰利洋行警告北江西路同昌里第三五九號租戶李佐潘君啓事

英租界燕湖路五四號二房東瞿小關警告欠租人華南煤業公司

楊寶根 楊泉銀 聲明脫離夫妻關係

聲明推受盤

推受盤聲明

推受盤聲明

朱有鱗爲洪嘉謨借票聲明

遺失類

遺失聲明 老成泰號啓

遺失聲明

遺失田單

遺失聲明 深楊 楊啓

竊去往來摺莊票作廢

遺失田單 葛申 白貴

遺失田單

遺失田單 全陸 金啓

遺失田單

遺失圖章

遺失田單聲明

遺失田單

遺失聲明 朱林根啓

遺失聲明

遺失本典存據聲明

遺失圖章作廢

遺失保壽單據聲明作廢 邵甫景啓

遺失田單 王臨汝 臨深 啓

聲明田單契據 陳伯榮啓

遺失田單 福啓 曹金

遺失田單 毛毛啓

遺失聲明 方和德堂啓

遺失聲明

遺失圖章聲明

遺失田單 陳紹蘇啓

貴失股票 茅德芳啓

遺失聲明 項光謹啓

遺失田單

遺失莊票聲明 華豐織染廠啓

招商局船期廣告

通訊處上海外灘九號總局 電話一一五八三……九

江華快輪 准於八月十九日星期一晚開往漢口沿途各埠均停 本輪電話八二一六〇
公平快輪 准於八月念一日星期三晚開往漢口沿途各埠均停
新江天快輪 准於八月十七日星期六下午五時開往鎮海寧波普陀 本輪電話八三二六五
海宴快輪 准於八月念一日星期三晚開往溫州
新豐快輪 於八月念一日星期三上午六時開往威海衛煙台天津
海貞快輪 准於八月念一日星期三上午六時開往汕頭香港廣州
海翊快輪 准於八月念三日星期五上午八時開往汕頭香港廣州
海瑞快輪 准於八月二十日星期二午時開往海州連雲港
遇順快輪 准於八月念一日星期三上午六時開往福州廈門
建國快輪 准八月念二日星期四晚開往漢口及沿途各埠

原告銀四十三元九角四分 被告吳永順應給付原告銀二十二元二角八分 被告舒阿昌應給付原告銀三十五元一角二分 被告陳有正應給付原告銀一百五十八元七角八分 被告張志蘭應給付原告銀二十八元九角八分本件關於被告于志和吳永順舒阿昌張志蘭部分應予假執行 訴訟費用由被告等比例負担 ▲愛爾德公司訴汪子鶴等欠租案（主文）被告汪子鶴應支付原告銀一百三十元小洋四十角被告金阿全應支付原告銀一百五十六元小洋四十八角 被告丁春海應支付原告銀一百四十四元小洋四十八角 並均遷讓出屋 訴訟費用除撤回部分由原告負担外餘由被告等比例負担 ▲源茂盛木行訴李桂生請求支付租金及遷讓房屋案（主文）被告應給付原告租金六百五十元 及自二十三年五月二十二日起至執行終了之日止 週年五厘之利息並遷讓其所承租之坐落新閘路第二百號及第二百零二號房屋 交還原告原告假執行之聲請駁回 訴訟費用除關於假執行聲請部分由原告負担外 其餘由被告負担 ▲盛衡聲訴談家亮等欠租案（主文）被告談家亮應償還原告銀四百五十九元五角 被告邱汝堂應償還原告銀五百五十一元四角 被告戴寶生應償還原告銀六百四十九元三角 原告提供担保銀四百五十九元五角後 得將被告談家亮部分予以假執行 訟費由被告等比例負担 ▲威德洋行訴翁功協租金案（主文）被告應給付原告銀四百六十六元七角四分 訴訟費用由被告負担 ▲上海順利車行訴許寶生等欠款案（主文）被告許寶生應給付原告銀五十七元二角七分 被告六五九應給付原告銀五十元 被告沈鳳祥應給付原告銀三十八元三角五分 本件應予假執行 訴訟費用由被告等比例負担 ▲源泰裕行訴黃紀康貨款案（主文）被告應請償原告銀一千六百三十三元六角八分訴訟費用由被告負担 ▲聯實公司訴立德小學校欠租案（主文）被告應給付原告銀三百元 訴訟費用由被告負担 ▲中國公用黃汽車公司訴周德芳欠款案（主文）被告應給付原告 銀六十六元二角六分訴訟費用由被告負担本件應予假執行 ▲白良生訴鄭芬齋等借款案（主文）被告鄭芬齋所欠原告銀九十元限令均分九個月付還 如就其財產經強制執行而無效果時 被告王養庭應負代償之責訴訟費用由被告鄭芬齋負担 本件關於鄭芬齋部分判決應予假執行 ▲天海新染廠訴章品江等票款案（主文）被告章品江章品榮應連帶支付原告銀六百三十五元四角及自民國二十四年四月二十日起至執行終了日止 週年六厘之利息訴訟費用由被告負担本件應予假執行 ▲汾興經租賬房訴福泰號等欠租案（主文）被告福泰號應償還原告銀八百八十元零一分 被告西冷印社應償還原告九百二十二元 訟費由被告等比例負担 ▲顧松茂訴鄭發珠百等妨害自由案（主文）原告之訴駁回訴訟費用由原告負担 ▲亞應付克生訴李萌春等借款案（主文）被告帶連償還原告銀一百三十元限令均分十個月給原訴訟費用由被告等連帶負担

▼民事上訴判決 ▲李序東與張應實因借欵及會欵案不服上訴（主文）上訴駁回第二審訴訟費用由上訴人負担

▼刑事上訴判決 ▲鮑金煒因傷害案不服上訴（主文）原判決撤銷鮑金煒傷害人之身體處罰金十元 如易服勞役以一元折算一日 ▲王朱氏因竊盜案不服上訴（主文）原判決關於王朱氏之部分 撤銷王朱氏寄藏贓物處拘役四十日

□第二特院

▼民事判決 （十六日）▲金昌鐵號與孫瑞堂貨款案（主文）被告應向原告清償貨款洋一百二十元八角三分上開貨款 在二十元八角範圍內應予假執行 訴訟費用由被告負担 ▲法商水電公司與大華橡皮廠電費案（主文）被告應向原告 給付洋三百四十四元四角二分訴訟費用由被告負担 ▲達理與高潤寶租金案（主文）被告應向原告支付租金洋七十九元二角 訴訟費用由被告負担本判決應予假執行 ▲王悅洲與楊福棠貨款案（主文）被告楊福棠應償還原告 貨款洋三十五十元被告聾阿國應償還原告貨款洋二百六元九角被告錢子卿應償還原告貨款洋二十六元四角四分 被告錢協興應償還原告貨款洋十八元七角 訴訟費用由被告等比例負担本判決關於被告聾阿國錢子卿錢協興部份應假執行 ▲朱耀祥與王逸公等工資及料價案（主文）被告應償還原告洋一百五十六元訴訟費用由被告負担 ▲平治明與沈涙天租金及返還房屋案（主文）被告應向原告支付租金洋四百九十三元五角 並將租賃房屋返還原告 訴訟費用由被告負担 本判決關於返還租賃房屋部份 應予假執行 ▲袁徐氏與陸錫祥保證債務案（主文）被告應代蔡桂樑向原告清償借款洋一百元 及自二十一年七月三十日起至二十四年七月三十日止 支付週年百分之二十之利息 原告其餘之訴駁回 訴訟費用由被告負担 ▲順記公司與孫生昌租金案（主文）被告應向原告支付租金洋一百五十二元 訴訟費用由被告負担 本判決應予假執行 ▲同安廣記公司與沈石頑等租金並保證案（主文）被告沈石頑應向原告支付租洋四百十四元 如經執行無效 被告連興泰號應代爲履行 被告施方裕應向原告 支付租洋四百十四元 訴訟費用由被告沈石頑與施方裕平均負担 本判決第二項應予假執行 其餘原告假執行之聲請駁回 ▲振記與張順昌租金案（主文）被告應向原告支付租金五百零八元原告其餘之訴駁回 訴訟費用由被告負担七分之五餘由原告負担 ▲祥福公司與張四安等租金及欠租等案（主文）被告張四安應向原告支付租金 及自來水費洋八百五十七元五角 並將租賃房屋交還原告 前項租金部分如經執行無效 由被告張四安負担之責 訴訟費用由被告王金魁負担 本件遷讓部分應予假執行 ▲洋涇浜天主堂與任如元等租金案（主文）被告任如元應向原告償還租金一百六十三元 被告陳春元應償還租金八十二元四角 並確認原告 有留置權 訴訟費用由被告等比例負担 本件關於陳春元支付租金部分應假執行

□地方法院

▼民事判決 （十六日）▲上海市製帽業公會與金星帽廠求償工資一案（主文）原告之訴駁回訴訟費用由原告負担 ▲寶華公司與王桂生等求償貨款案（主文）被告王桂生應償還原告一百卅一元七角咸輪章應償還二百四十八元並各自起訴日起至執行終了日止算給週年五厘之利息原告其餘之訴駁回訴訟費用除撤回部分外 由王桂生咸輪章原告各負担三分之一 ▲元大米號與俞壽濟等求償貨款案（主文）被告俞壽濟應償還原告七百八十一元四角金阿三應償還二百四十八元六角內一百元並自民國廿年二月廿六日起至執行終了日止週年二分之利息吳賓駟應償還五十二元九角八分吳養祐應償還念八元一角二分陳學詩應償還十元四角原告其餘之訴駁回本判決關於吳賓駟吳養祐陳學詩部分應予宣示 假執行訴訟費用除撤回部分外由俞壽濟負担十分之三金阿三負担十分之二餘由吳賓駟吳養祐陳學詩原告等平均負担 ▲孟子田與吳順德求償票款案（主文）被告應償還原告洋四十九元前項判決應准假執行 訴訟費用由被告負担 ▲國華銀行新閘分行與韋伯咸等求償欠案一案（主文）被告韋伯咸應償還原告洋二千七百念七元六角四分及自民國念二年六月一日起至執行終了日止按月九厘五毫之利息韋伯咸如無力償還由陸文韶負責代爲償還訴訟費用由被告韋伯咸負担 ▲鄭利生與翟堂生求償欠款案（主文）上訴駁回第二審訴訟費用由上訴人負担 ▲泰昌地產公司與顧富人求償租金及遷讓案（主文）被告應給付原告房租銀七十二元 小洋十六角並遷讓出屋本判決宣告假執行 訴訟費用除撤回部分由原告負担三分之一外其餘由被告負担 ▲普業房產公司與方常林等 請求給付租金一案（主文）被告方常盈應給付原告房租洋九十元胡森林應給付原告租洋六十元姚忠玉應給付原告租洋七十五元陸珂泉應給付原告租洋念七元六角訴訟費用由被告 方常盈負担十分之四胡森林負担十分之二姚忠玉負担十分之三 陸阿泉負担十分之一 ▲盧結眞元徐康才求償租金及遷讓案（主文）被告徐康才應給付原告 房租洋一百七十九元六角九分並應遷讓出屋 被告王德明應給付房租洋八十九元八角八分並 應遷讓出屋被告潘卜氏應給付原告房租洋卅一元被告李阿虎應給付原告房租洋四十二元 五角本件應予假執行訴訟費用由被告 徐康才負担十分之五王德明負担十分之二潘卜氏負担十分之一李阿虎負担十分之二 ▲暨南影片公司與賀性榮求償修繕費一案（主文）上訴駁回第二審訴訟費用由上訴人負担 ▲夏芝芳與蓍錫根求償貨欵案（主文）被告應給付原告貨款銀一千六百九十七元五 角九分原告其餘之訴駁回訴訟費用由被告負担 ▲劉千和與袁德奎等求償債務一案（主文）被告袁德奎應償還原告本銀念元 及利息六元如無力償還被告仲文榮應代負償還 責任被告朱餘高應償還原告銀幣念元及利息三元三角三分三厘如無力償還被告周其藩 應代負償還責任原告其餘之訴駁回本件 應予假執行訴訟費用由被告袁德奎朱餘高平均負担 ▲達理與楊國華求償租金案（主文）被告應支付原告租金一百念一元訴訟費用由被告負担 ▲盛九如與徐金華求償債務一案（主文）被告應給付原告銀幣一百元本件應予假執行訴訟費用由被告負担 ▲永豐煤號與鍾善記求償票欵案（主文）被告應償還原告票欵洋一百四十元本判決應予假執行 訴訟費用由被告負担 ▲張金明與錢福等求償債務案（主文）被告錢福生應償還原告本銀一千元並自民國念四年一月 一日起至執行終了日止按約利率週年百分之念之利息 如無力償還被告張子英應代負 償還責任確認原告就上開債權對於豐南鄉六圖 第九零二號黃叙甫戶田一畝二分七 厘八毫三絲八忽同圖第九二號薛仁記戶田一畝 五厘五絲四忽同圖第八九一號薛仁記 戶田七分二厘三毫七絲一忽同圖二八〇號智記 戶田四畝三分八厘九毫二絲五忽 同圖第七號任孝達戶田六分七厘八毫一絲五忽 豐北鄉念九鄙六圖岩字第二十號任云甫戶田九 分八厘九毫三絲七忽及同 鄙一圖問字第一三四六號薛樂山戶田五分有抵權訴訟費用由被告 錢福生負担 ▲陳春賜與陳之平求償貨欵案（主文）被告應償還原告貨欵洋八百九十 元並自民國念三年七月十五日起至執行終結日止 週年百分之五之利息 訴訟費用由被告負担 ▲通和公司與顧祥齋等求償欠租案（主文）被告顧祥齋應給付原告房租 洋六百元如無力清償由涉告周劉康代償原告假 執行之聲請駁回訴訟費用由被告顧祥齋負担參加 訴訟費用參加人負担 ▲同仁昌魚行與黃來法求償貨欵（主文） 黃來法應償還原告貨欵六百元如無力清償由被告顏守仁負代償之責 訴訟費用由黃來法負担 ▲朱渭釗與沈川源求償貨欵案（主文）被告應償還原告貨欵洋五百四十五元七角 訴訟費用由被告負担 ▲秋麰清與脫蘭克華去等請求給付房租案（主文）被告脫蘭克華去 應給付原告房租洋一百卌九元八角六分 五而達頭密特應連帶給付原告房租洋二百六十元 訴訟費用除撤回假執行聲請費用由原告負担外 餘蘭克華去負担三分之一 五而達頭密特連帶負担三分之二 ▲宋變君等與朱季安請償還存欵案（主文）朱季安應償還宋變君銀一萬一千元 並自民國念三年一月念五日起至執行終了日止 週年五厘之利息 朱季安應償還蔣竹筠銀二千四百元 並自民國念三年一月一日起至執行終了日止週年五厘之利息 朱季安應償還陳北山銀七千元 並自民國念三年一月一日起至執行終了日止 週年五厘之利息訴訟費用由被告負担

▼刑事判決 （十五日）▲馮勤璋濫發支票案（主文）馮勤璋明知無存欵而發支票處罰金六元 如無力完納以一元折算一日易服勞役 ▲吳阿寶竊盜案（主文）吳阿寶竊盜處拘役一月 ▲陳阿根竊盜案（主文）陳阿根竊盜處拘役念日 ▲徐加高竊盜案（主文）徐加高共同竊盜處拘役念日 ▲楊妙根竊盜案（主文）楊妙根幫助夜間侵入竊盜處有期徒刑二月 ▲沈阿寶竊盜案（主文）沈阿寶夜間侵入竊盜處有期徒刑三月 ▲楊頌君傷害案（主文）楊頌君過失傷害處罰金五元如易服勞役以一元折算一日 楊頌君應賠償張順卿醫藥費洋二元 ▲黃玉成竊盜案（主文）黃玉成竊盜處拘役念日 ▲徐振忠訴段四等詐欺案（主文）段四段有才無罪 ▲傳善壽竊盜案（主文）傳善壽竊取他人所有物 處拘役四十日 ▲沈培基賭博案（主文）沈培基幫助意圖營利聚衆賭博處有期徒刑二月 花會紙五十餘張花會摺一扣沒收 ▲石阿根竊盜案（主文）石阿根竊取他人所有物 處有期徒刑二月 ▲潘杏生侵占案（主文） 潘杏生侵占他人所有物處有期徒刑二月 ▲任阿穆傷害案（主文）任阿穆業務上過失 傷害人身體處罰金念元如無力完納以一元折算一日易服勞役 ▲徐根才傷害案（主文）徐根才傷害人之身體處拘役四十日 ▲余阿榮竊盜案（主文）余阿榮竊取他人所有物處拘役四十日

裁定二

□高二分院
▼民事裁定 （十六日）▲江子瑜與上海銀行小東門分行欠欵抗告一案（主文）抗告駁回抗告訴訟費用由抗告人負担 ▲朱昶霖與上海銀行西門分行欠欵抗告一案（主文）抗告駁回抗告訴訟費用由抗告人負担

□地方法院
▼民事裁定 （十五日）▲王金才與陸羅氏請求贍養一案（主文）上訴駁回第二審訴訟費用由上訴人負担（十六日）▲吳順餘與俞順興求償租金案（主文）上訴駁回第二審訴訟費用由上訴人負担 ▲陸和尚與三興煤號求付貨欵案（主文）上訴駁回第二審訴訟費用由上訴人負担 ▲潘關生與瞿徐氏因賠償損害案（主文）上訴駁回第二審訴訟費用由上訴人負担

批示二

□第二特院
▼民事批示 （十六日）▲鄭正記聲請發交賬簿由狀悉所請 發交一節礙難照准仰於本月二十四日上 午八時委託聲請人所選會計師來院查閱可也此批 ▲成華公司與陸泉源欠租案聲請銷案 由狀悉准予銷案仰候派員啓封可也此批 ▲杜月松與王筱曉等欠欵案聲請發還呈案借 據及簿據由狀悉准予發還仰於本月二十三日 上午八時持據來院具領此批 ▲天元久記廠聲請發還證物由狀悉准予發還仰於 本月三十一日上午十時到院具領此批

□地方法院
▼民事批示 （十六日）▲張凌雲珠聲請發還登報費餘欵及 各債權證書由狀悉登報費餘欵仰於 本月念一日上午十時攜帶收據來院具領至各債權證書並 仰邀同各債權人於是日上午十時 携帶上據來院具領此批 ▲仁記公司陳昌坤協興公司候孝根爲買賣不動產聲請備案圖 狀悉查聲請人案買賣之不動產次在本院管轄區域以內依不動產登記條例第三條 第一項第一款應向本院登記處爲所有權移轉之登記 所請備案 於例不合未便照准此批 ▲周林鹿芸請展期繳納訟費由狀悉准展期五日仰 即各限遵繳毋得延遲此批

▼民事執行 （十五日）▲王菊生狀請拍賣由狀悉 仰於八月廿四日上午八時來院聽訊此批 ▲大陸銀行上海儲蓄部請求領欵由狀悉本案分配表續據徐潘氏等 對該債權人議先受償部分聲明異議 甫經裁斷在案所請應暫從緩議此批 ▲周殿銀狀請啓封由狀悉業於七月卅一日明白批示矣 本案借欵既未清償所請仍難照准此批 ▲盧永德狀請給領看管費由狀悉 所請應俟該案判決確定後再所命由敗訴人給付仰即知照此批 ▲史志南狀請查封由狀悉 已定八月念七日上午八時查封仰屆時來院陪往指封 並先期知會地保在場守候此批 ▲謝玉振請領案欵由狀悉本案已由王理慶繳洋四十元在案 仰候定期傳領可也此批 ▲華豐地產公司聲請查封由狀悉業已定期查封並通知在案 仰屆時前往指封可也此批 ▲張晉峯狀請估價拍賣由狀悉候再函託上海市工務局繳呈鑑定 房價併一面通知該民投局 聲請陪同領看可也此批 ▲王蘭蓀狀請啓封由狀悉丹陽縣政府尚未將查封陳暢然財產情形 函復過院所請暫無庸議此批 ▲阮品三狀請執行由狀悉案據債務人聲明上訴所請執行暫從緩議此批 ▲夏楊氏狀請執行由狀悉已限 債務人八月念一日上午 八時交欵仰即知照此批 ▲薛茂洋行狀請執行由狀悉候傳案追繳此批 ▲太平公司狀請撤銷假扣押由狀悉 准予撤銷候派員啓封給領可也此批 ▲和合公司請求執行由狀悉 本案已指定本月念六日續訊仰遵期來院候訊可也此批 ▲徐晉慶狀請執行由狀悉業已傳八月十六日 上午八時 執行仰遵期來院候訊可也此批 ▲倪諸掛秀狀請執行由狀悉本案卷宗送上訴審尚未 發還所請暫從緩議此批 ▲洪彥直聲請執行由狀悉本案業已飭傳仰遵時來院候訊此批 ▲渡邊吉藏請求定期拍賣由狀悉 業已定期傳訊仰遵時來院訊明再奪此批 ▲邱利生請求執行由狀悉候傳案續追此批 ▲陳亦生狀請減價拍賣由狀悉准予減價拍賣 ▲傅樹棠狀請執行由狀悉候即定期傳案執行可也此批 ▲高敬賢續請估價拍賣由狀悉仰即 來院候訊此批 ▲徐盛剛請求執行由狀悉傳案執行此批 ▲陳意康請求執行由狀悉 候定期查封此批 ▲泰利公司請求執行 由狀悉候定期傳追此批

公示送達二

□第一特院
▼民事案件 ▲周福根聲請宣告清理一案聲請人處所不明合爲公示送達 ▲鄭佐記經租賬房與莊久生 因欠租遷讓一案被告處所不明合爲公示送達 ▲王妙金等與上海南京九新申莊等 因存欵一案被告處所不明合爲公示送達 ▲榮康莊等與孫雯石因保證債務一案被告處所不明合爲公示送達 ▲與斯蘭達與歐夫之等 因借欵一案被告歐夫之各皮各夫處所不明合爲公示送達 ▲謝洪氏等與居瑞坤等 因確認抵押無效並返還土地執業證一案被告居瑞坤居石卿處所不明合爲公示送達 ▲宋銀聖與瞿鴻章等因確認土地所有權一案被告瞿鴻章瞿鵠章 處所不明合爲公示送達 ▲汪洪濤與東方機器廠等因欠欵上訴一案被告 處所不明合爲公示送達

▼刑事案件 ▲周德釗訴鄒鐵夫濫發支票一案茲因被告鄒鐵夫住址不明 特爲公示送達 ▲最高法院劉鴻熹因恐嚇上訴一案茲因被告劉鴻熹住址不明特爲公示送達 ▲最高法院受理吳阿林因傷害一案 茲因被告吳阿林住址不明特爲公示送達 ▲方鳳仙自訴朱小鴻妨害風化一案 茲因被告朱小鴻住址不明特爲公示送達 ▲虹口捕房訴張芳澄侵占一案茲因被告張芳澄 住址不明特爲公示送達 ▲朱錫坤訴秦樹勛濫發支票一案茲因被告秦樹勛住址不明特爲公示送達

▼定期開審 ▲五豐莊與方慶奎等因債務一案本院於九月五日下午二時開審 ▲上海銀行與郁梓雄因欠欵一案本院於九月六日下午二時開審 ▲孫棟宇與童雷聲等因借欵一案本院於九月七日下午二時卅分開審 ▲老大星與吳童長因借欵一案本院於九月十三日下午三時四十五分 在第十法庭開審 ▲砲家生與陸榮保因借欵一案本院於九月十六日下午一時五十分 在第七法庭開審

□第二特院
▼民事案件 ▲平治明與沈涙天因租金等一案 前因被告處所不明特此公示送達 ▲普益公司濮爾遜與王 顧實爲欠租一案茲因被告處所不明特此公示送達 ▲上海銀行與俞寶賓等因欠欵一案前因 被告處所不明特此公示送達 ▲奧斯蘭達與康諾二夫等因票欵一案前因被告康諾二夫 等處所不明特此公示送達 ▲東璃甫與黃剛因票欵一案前因被告處所不明特此公示送達

▼定期開審 ▲德泰承記張承炎與德慎館周昔春爲貨欵一案規定 九月十一日上午九時分爲言詞辯論期 ▲葛里國利葉天祥行與劉別克等爲貨欵一案規定 九月十一日上午九時十分爲言詞辯論期

□地方法院
▼民事案件 ▲信成貿易公司與夏純甫因貨欵事件（主文）被告應償還被告貨欵洋一百五十四元六角四分 訴訟費用由原告負担 ▲張光義與王振合因賠償損害案（主文）被告應償還原告損害洋五十一元訴訟費用由原告負担 ▲王榮記與鄒財興因租地事件（主文）被被信付原告 洋三百元並將租地返還原告訴訟費用由原告負担 ▲鄭護耕與張立國因票欵事件（主文） 被告應償還原告一百九十一元四角二 分本件判決應予假執行訴訟費用由原告負担 ▲乾一銀公司與賀兆蘭因租屋事件（主文）被告應償還原告六百六十元遷讓出屋訴訟 費用由被告負担 ▲上海銀行靜安寺路分行秦鶴年等因借欵案（主文）被告秦鶴年應償還原 告洋三百五十九元五角如不能清償由 被告洪起周堅君連帶負代償之責原告其餘之 訴駁回訴訟費由除和解部分十分之三另行解決 外其餘十分之七由被告秦鶴年負担 ▲瞿燧賢等與顧榮興因債務事件（主文）債務人財屋就鎻繁三千三百元之範圍應予假扣押債務人如提供前記金額担保金得聲請停止 或撤銷假扣押聲請人其餘之聲請駁回 聲請訴訟費用由兩造平均負担

▼定期開審 ▲茅春泉與周妙根產權事件本院定於八月念二日上 午八時開審 ▲生大豬行與張王氏等因貨欵事件 本院定於九月七日上午四時開審 ▲劉小巧子與文留銷子因解除婚約事件 本院定於九月十一日下午二時開審